申報

內政部登記證第一一八號 中宣部登記證第二十四號
中華民國貳拾貳年
伍月貳拾壹日星期日
外埠四張半 本埠另加增刊二張半
今日本報售大洋四分五厘
第二萬一千五百八十九號
本館電話 九二三二四 五六七八 四線轉接各部辦事室
中華郵政特准掛號 [illegible]

廿枝庄每包大洋壹角

金箭牌香煙

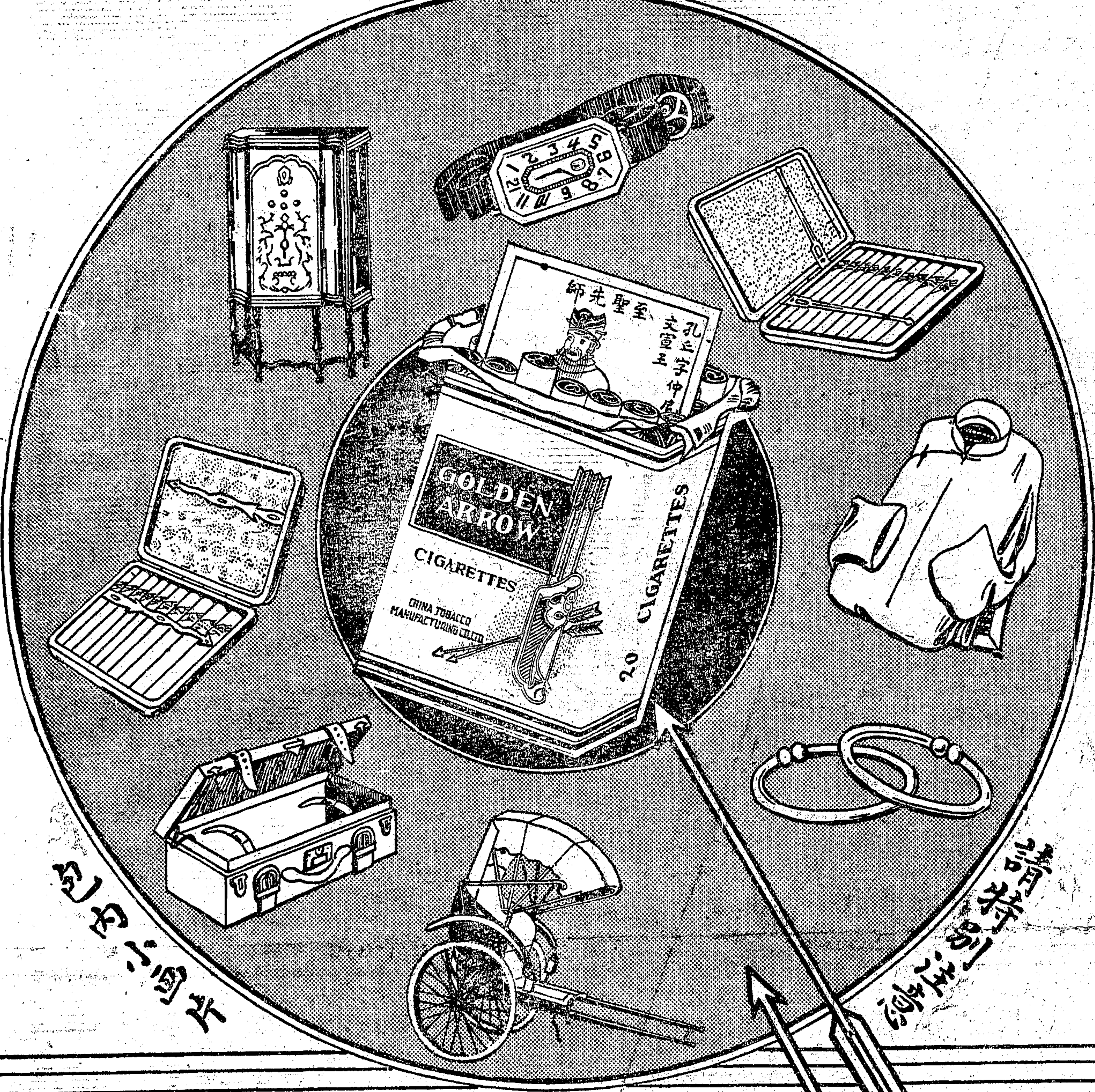

包内有畫片

請特別注意

石印牌

烟味最好

請吸高級名煙
可得貴重贈品

贈品章程

孔夫子一張連同孔子門生画片七十二張全套
可換
新式六燈無綫電落地收音機 一座
足赤金二兩重金鐲 一對
足赤金二兩重香烟盒 一隻
新式同昌車行全鋼絲包車 一輛

孔子門生画片七十二張一套
可換
紋銀香烟盒 一隻
夾白金手表（亨達利鐘表行） 一隻
最上等雨衣 一件
旅行真皮包 一隻

以上贈品任憑選擇惟祇限一種孔子及顏回兩張均須憑本公司正式簽字蓋章方為有效

中國華品煙公司

老正和發記染廠發行大廉價七折預約券通告

廠址　上海法租界　鄭家木橋東首電話八一三三零二號

期間　國曆四月廿八日起　一個月為限　欲購從速　落得便宜

日月牌電池

政府製造　完全國貨

担保放白光十小時以上質料遠勝舶来品

國民政府建設委員會電機製造廠

各埠電料行均有經售

廠址　上海華淞園路十五〇號　電報掛號五九五六

(2)

人車牌冷熱水瓶道歉啓事

本廠倉卒開辦時間倉促內部組織未臻完備而所出貨品問世以後距荷海內外愛國人仕非常歡迎連續訂購雖加工製造尚難如期交貨憶念及此殊感有負提倡國貨之盛意雖謀出品迅速又值節交夏令於茲工作頗感困難敝廠惟有不惜重金為物質之救國擴充各部添設最新式之機械裝置告竣日夜加工趕製出品力求精良出數湧躍嗣後函電訂購敝廠盡量供給決不再誤定期藉答惠顧人仕之雅意倘有不週之處還望熱心人士有以指教以匡不逮是所歡迎焉

應時出品　藏冰水瓶　振業熱水瓶總廠啓

總批發所　文監師路K一九六四　電話四二八七九

花旗銀行廣告

總行　紐約華爾街五十五號　資本盈餘及未分紅利達美金二萬零五百五十萬元以上

分行　亞根廷、比利時、巴西、智利、中國、古巴、都密利干共和國、英國、法蘭西、海峽殖民地、印度、意大利、日本、巴拿馬、墨西哥、哥倫比亞、秘魯、菲律賓、包渡里科、南洋羣島、星加坡、西班牙、拉乖島、繼尼蒙拉、上海分行九江路A字一號

上海市商會為召集第四次會員大會公告

案查本會章程第三十九條第一項有會員大會於每年六月中定期舉行之規定爰由第三十五次常會之擬議經執監聯席會議之通過訂於六月二十五日下午二時召集第四次會員大會並依照會章第十六及四十六各條之規定自五月二十一日起至六月二十日止爲各會員更推代表及本會收取會費徵求提案之期五月二十五日以後六月二十五日以前在此一個月內停止新會員入會除另函通告附發代表報到名單外合再登報公告各會員應將代表報到名單連同本年度應繳會費及三成公債基金擬在大會提出之議案統於六月二十日以前送交本會以憑預爲部署是爲至企特此公告

粵東廣豐號緊要啓事

查本號出品廣豐顏料及滑石粉歷年專歸上海生記號獨家經售從來未設立粵東廣豐申莊近閱滬上報載有徐允中自稱粵東廣豐申莊廣告顯係冒充希各界勿受其愚是爲至要此啓　粵東廣豐號啓

摩登洋房出售

茲有摩登之精美住宅洋房一所坐落乃依約四畝半以上內有住室四間臥室三間浴室二間朝南國網球場七十號車中間及一切新式間備生設有一五十二號間者寬大路四川路七十號中國營業公司接洽電話一五四一〇號諸臨南古花地

甲A1563

協議離婚聲明

雲夢茲與陳姮影意見相互參商爭經立據離異永遠斷絕關係一切手續業經律師證明嗣後男婚女嫁各不相涉除已呈請法院備案外誠恐外界不明眞相特再登報聲明再自即日起對於一切賬目往來銀錢出入須由本人簽字證明方爲有效合此聲明統希公鑒　吳雲夢啓

愛皮西牌 A.B.C. 著名國貨

普及推廣國貨　國貨年起減低定價　採用薄利多賣

反領衫

一元二角半　小號一元

西內衫褲

每件一元

衫聯褲

每件二元

網球衫

一元七角半

襯衫

每件二元

兩用衫

可作反領可當襯衫　一元七角半　長袖二元

著名汗衫代料　爽身布

每尺一角四分

白條蔴紗

每疋七丈五尺八元半　每箱五十疋每疋八元

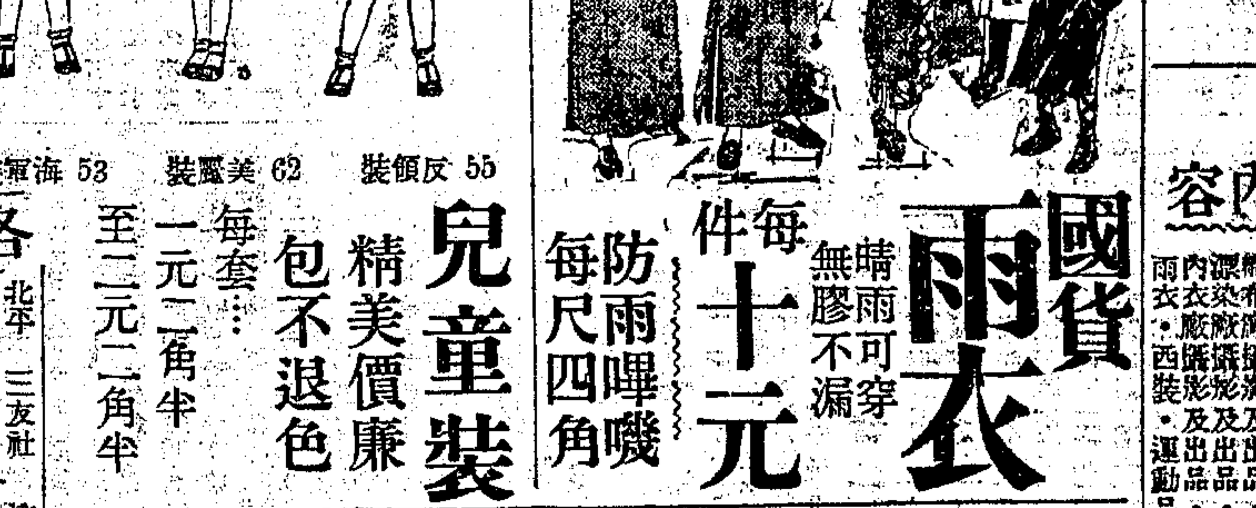

55反領裝　62美麗裝　53海軍裝

兒童裝

精美價廉　包不退色　每套……一元二角半至二元二角半

國貨雨衣

晴雨可穿　無膠不漏　防雨嗶嘰每尺四角　每件十元

完全目錄

一厚册　承索即寄

內容：本廠十四年來之回顧與前瞻、織布廠及出品、漂染廠及出品、內衣廠及出品、雨衣、西裝、運動品、日用品

各埠總代理：北平三友社　天津三友社　青島政興祥　漢口三友社　常州青青社　長沙廣昌　重慶中華國貨介紹所　濟南三友社　開封公孚（中）　杭州三星廠　汕頭廣發　廣州大利　香港先施

以上均有目錄備索

中國內衣織染廠

總公司　上海南京路四七二號　電報掛號　七一八九　製造廠　上海康腦脫路中

豫皖鄂三省籌振金樽大香檳票

准定六月三日開獎●●●●●●決不改期

凡購滿一本者（計十張）贈送一張

此項金樽香檳票額定計二十萬張其中一萬張作爲贈券

頭獎　計洋四十二萬元

二獎　計洋六萬元

三獎　計洋十二萬元

小獎　計洋十五萬元

每張售洋十元除提二十五萬悉數撥充振款外餘作下列之分配

上項數額以售罄爲標準本定四月三十日開獎嗣因上海跑馬會之請求改期於六月三日准在引翔鄉本會跑馬場當衆開獎現在存票無多開獎期近務祈速向靜安寺路七七〇號本會購取或由郵滙亦可

上海中國賽馬會總董　張嘯林　杜月笙　啓

代售處

新新公司　永安公司　先施公司　麗華公司　上海國貨公司　勸工銀行　華安合羣保壽公司　杭州中國銀行　四行儲蓄會

申報館　新聞報館　時事新報館　大晚報館　聯合廣告公司　中國銀行　蘇州江南銀行　中法儲蓄會　中國企業銀行

大來銀行　江浙銀行　中滙銀行　上海銀行　四明銀行　浦東銀行　中華銀行　中國國貨公司

上海女子商業儲蓄銀行　上海通商銀行虹口分行　通滙信託公司　上海江南銀行　上海世界銀行　通易信託公司　寗波實業銀行　遠東運動場事務所

蘇中業 各種地圖
熱河地區及平津形勢圖
新測實用北平都市全圖
最新實用中華全圖
新中華形勢大地圖 定價二元
中英合璧百萬分一東三省全圖
河北山東山西河南四省分縣合圖 六角
熱河河北遼寧三省聯界圖 定價六角
中英合璧熱河察哈爾綏遠三省全圖 定價六角（二百萬分一）
中國地理沿革圖 布面金字價三元五角
上海亞爾培路寶隆坊十九號 日新輿地學社出版 各埠民智大東書局經售
代售處

今日大減價
夏季大廉價
最後一天
購貨三角加贈武聖紅神丹一包
購貨一元改贈明星花露香水
四馬路中西大藥房
及新江路中央支店 小東門南市支店 同時舉行

今日本報要目

國內　日機十一架昨晨列隊到平偵察　全國航空建設會成立　中執會電留粵中委請共體艱危出兵勦赤

國外　羅斯福宋子文發表共同宣言　蘇聯贊助美總統和平建議　南美秘哥爭案解決

上海　吳鐵城孫科發表時局談話　大學教聯會忠告蘇聯政府　德國協會德　商會對中國民權保障同盟共同抗議

石友三部便衣隊 在津暴動失敗

昨晨一時衝至西廣開 攻我保安隊部即敗退 便衣隊五六十名被捕

日飛機三架到津偵察

【天津】便衣隊總司令保郝鵬、外間傳有數千人、但臨陣脫逃者非常之多、十九夜、發動者不過二三百人、中國地距日租界五十米達內之警區、及崗位二十均撤退、以免與日兵直接發生衝突、無崗位地帶之商民、已逃避一空、晚八時、全市戒嚴、由日租界赴法租界者、均受嚴密檢查、聞定二十晚十時或二十一晨三四時大規模暴動、如再失敗、即改變方針、「我當局以一個幹字應付、不屈伏、被架走之保安隊已放回、日租界電燈二十晚全滅、日偵察機一架二十下午五時抵津、盤旋二十分、飛極高、係由蘆台循北寧線而來、仍循原道回去、（二十日專電）

【天津】法租界西開、二十晚發現便衣隊數名、法工部局晚十時令商店及娛樂場、即刻休業、隨即戒嚴、此時日界甚寂靜、或可無事（二十日電）

便衣隊暴動之經過

【天津】便衣隊領袖石友三、石鳳鳴、十九夜十二時發動、首先由海光寺攻至鷹經莊、佔領我二區六所、我保安隊奉命不准還擊、待時三十分、日兵七名、便衣隊十餘、乘鐵甲車衝至南開大學、將保安第十五中隊為八人駐在所包圍、四處放槍、繳去槍械支、擄去保安隊士十餘名、二十晨三時、便衣隊三四百名、衝至西廣開、以步槍手溜彈、向我保安隊十九中隊部進攻、未敢進去、同時南開保安第十八中隊部、發現便衣隊一百三十名、被繳去槍械十餘支、擄去保安警長兩名、旋即放回、此時保安隊總隊副率隊在南開馬場道未放一槍而回、獲便衣隊五六十名、獲槍數十支、已送第一軍部、四時上述各路便衣隊、向我舉行拂曉進攻、槍砲聲異常猛烈、至四時半、天光大亮、遂退回、日租界二區六所亦放棄、二區六所第四派出所、亦一度被佔、並擄去步槍三支、保安隊三名、迄未放回、頃聞日方托人間接向我當局要求放棄天津、否則二十晚必有大規模之暴動、（二十日專電）

日偵察機盤旋津市

【天津】日軍雙翼偵察機三架、二十晨八時零五分到津、盤旋二十分鐘、向塘沽蘆台飛去、經過各租界時、飛行極低、華街二十晨六時解嚴、人民向租界避難者摩肩接踵、日界華人亦逃、十時半又來一架、偵察半小時飛走、（二十日專電）

阿南大佐離津返國

【天津】日皇侍從武官阿南大佐二十乘比治三丸離津、晚七時出大沽口、登第十五號驅逐艦、（二十日專電）

日機十一架 列隊到平示威

未投炸彈 市民鎮靜

【北平】今晨九時十五分、日機十一架、列隊飛平偵察示威、由東北方飛來、在天空飛翔、往返約半小時、初來時飛度極低、機上紅色標誌極鮮明、巡飛南苑一週後、遂向東北而去、高約在一千數百米以上、我所發高射槍砲均未放射、因日機連日偵察未投彈、故市民均極鎮靜、平市各中小學臨時宣告停課、學生紛紛回家、各大學多仍照常上課、（二十日專電）

日機並無戰鬥形勢

【北平】航空司令部某要人談、今晨日機雖大隊前來、但觀其分列隊勢、並非戰鬥形勢、經偵察結果、機上亦未裝炸彈、當知其來意純係威脅我軍後方、希圖擾亂人心、（二十日專電）

日機到平意在恐嚇

【北平】日飛機隊於晨九時十五分自東北方出現、分為三股、一五架、另二股均三架、飛翔頗低、距地約三千呎、均屬轟炸機、居民知彼等必非無故而來、故多覓地避匿、諸機飛於天空、來往如梭、歷半小時、始向來處飛去、彼等之根據地、顯在古北口外、今晨此間有狂風、故高射砲會否發彈、不能聞之、但觀飛機初低至三千呎、既而全隊升高至約距地五六千呎、殆因高射砲會向轟擊故也、諸機未擲一彈、亦未散發傳單、其目的似僅在恫嚇居民也、（二十日路透社電）

黃郛・何應欽 商談平津治安

【北平】黃郛偕何其鞏今晨訪何應欽晤談甚久、張羣蔣伯誠等亦參與、近日商談係內部問題、對外尚無何具體接洽、黃對安定人心辦法、尚無若何進展、因各方態度、尚未一致、黃對此極慎重、（二十日專電）

【北平】王揖唐今晨訪黃郛、談甚久、旋赴津晤王樹翰・于學忠・張伯苓等、商洽會務、（二十日專電）

【北平】萬福麟昨深夜抵平、今晨九時赴居仁堂謁何應欽、報告前方情況、時黃郛・張羣・蔣伯誠・王樹常等均先後到達、旋至十二時許始散、（二十日專電）

【北平】清華師大平大北大四大學校長今晨謁黃郛商各校安全問題、（二十日電）

日軍事當局 對休戰之意見

【東京】日本軍事當局對於中國休戰建議、未予嚴重之注意、據謂休戰建議必依下列之條件、始可接受、㈠須由負責華軍司令正式提出、㈡長城南一帶十哩、須闢為不設軍備區域、㈢排日排「滿」運動及抵制日貨必須停止、㈣南京政府須允停止以軍械子彈援濟反「滿」之義勇軍、（二十日路透電）

遼東義軍活動

【北平】遼東義軍劉景文・鄧鐵梅部、近在東邊活動、聲勢浩大、東邊朝鮮獨立黨金日朴、本月初率衆千五百人、加入該部、協同作戰、（二十日專電）

中央要人 討論時局問題

【南京】中央要人汪兆銘・陳果夫・居正・羅文幹・朱培德・等十餘人、二十日下午在中央黨部開會、對時局問題、有所討論、（二十日專電）

宋哲元部奉令向後移動

日軍仍繼續追擊

敵機轟炸高麗營等處 東線雙方步哨不接近

【北平】密雲日軍未積極壓迫、我軍在口口以西沿岸佈防、中路宋哲元部奉令向後移動、今宋在口處指揮、日軍服部旅團仍繼續追擊、該方形勢較緊、豐潤玉田方面日軍今未向西前進、王以哲部刻在口口一帶設防、（二十日專電）

【北平】某將領二十電稱、九松山我軍、已後退、駐昌平某軍、刻奉命開口口前方陣地、今晨日機五架、飛口軍陣地及高麗營等處偵察數次、擲彈二十餘枚、略有傷亡、（二十日專電）

【北平】前線仍靜、據聞日軍已完全由唐山撤退、僅留「滿」軍駐守、無前進意、（二十日路透社電）

日機轟牛欄山等處

【北平】今晨八時餘、大隊日機向密雲以南各地暨順義縣牛欄山等處轟炸甚烈、同時三河寶坻亦投數彈、幸無重大損傷、由薊縣撤退之宋部大部、已撤退三河縣境、惟其掩護部隊、昨仍在薊縣境內、與日軍追擊部隊抗戰中、（二十日專電）

東路日軍止於玉田

【北平】東路日軍止於玉田、未前進、（二十日專電）

雙方步哨距離甚遠

【北平】蘆台電、雙方步哨距離甚遠、日甲車兩列停唐山站西、今日下午二時、大沽口外日軍航空母艦飛機兩架、飛蘆台偵察、投彈六枚、均落站外水塘、僅有二枚爆炸、未傷人、（二十日專電）

焦丹報告前方情形

【北平】蕭之楚參謀長焦丹今晨來平謁何應欽、報告該軍自密雲撤防情形、並請示機宜、焦今晚返防復命、據談、自灤西各軍撤退九松山陣地成突出部分側背、受日威脅、不能堅守、十七奉命向後撤退、十八日軍猛攻三次、均未得逞、旋以大批飛機大砲轟炸、雙方傷亡均重、今晨復有日機多架、至我九松山及左翼口師陣地轟炸、正面兩軍、尚未接觸、（二十日專電）

日先頭隊向前移動

【北平】日軍昨晚入據密雲後、其先頭部隊、仍向前移動中、形勢嚴重、薊縣我軍某部、已西進至某某一帶、日軍最前線在薊西之甘里橋一帶、甚活躍、至邁玉田之線、昨無繼續前進模樣、北寧路線日偽軍、已入據塘坊、我軍大部集中某某一帶、前鋒在塘坊以南、（二十日專電）

我甲車仍扼守田莊

【北平】北寧線我軍放棄塘坊後、我甲車及騎兵一部尚在田莊扼守、日軍最前線止於唐山、偽軍一部在胥各莊一帶援剿、蘆台車站外、昨晚會發現朝鮮人四名、以土砲一尊、內裝火藥、擬縱火燃着、擾我後方、被我哨兵發覺、全數捕獲、現正在審訊中、（二十日專電）

蘆台何柱國專車 發現刺客四名

【北平】蘆台車站所停何柱國之專車一列、今晨守兵發現某國人四名、擬匿車內、當將捕獲、並在車邊檢出炸彈等危險物、經逮去嚴訊、（二十日專電）

劉鄧軍血戰四晝夜 已入休戰狀態

田李派兵助鄧

【漢口】劉文輝部李劉彭熊黃宋各旅、約兵力二十團、十四日起聯合向鄧軍總攻、右自灌縣左至青杠樹、中經崇寧金馬場・戴家橋・呂仙橋・三道堰戰線綿亙百餘里、血戰四日夜、鄧次渡河遂撤退、十七後入休戰狀態、劉文輝巧在成都召開軍事會議、決再定期總攻、鄧亦于來新都崇寧指揮、（二十日專電）

【漢口】蔣再電劉鄧、勿使佔防地、致啓內爭、鄧通電表示願保和平、但對劉不能不作正當防衛、並請中央嚴懲劉文輝、田派黃罪堂李兩師集中什邡、李其相派三旅集中德陽、助鄧反攻、川戰將益趨擴大、（二十日專電）

【南京】軍息、劉文輝十七日電呈蔣委員長、報告與鄧部糾紛經過、請撤懲鄧錫侯、停止一切軍事行動、靜候處理、以免糜爛地方、（二十日中央社電）

【南京】劉湘十七日電其駐京代表傅眞吾、謂二十四二十八兩軍衝突、已於灌縣新津間開始戰鬥、該軍曾迭電調解、十四日又電鄧劉、望棄嫌修好、靜候中央解決、（二十日中央社電）

中央電留粵中委 請共體艱危出兵勦赤

勿信謠言授人以隙為仇讎快

【南京】中央執行委員會以留粵中委唐紹儀等、無端輕信謠言、於十九日致電國聯及九國公約簽約各國、並及各國駐華代表、竝勸聽聞、特於二十日電留粵各中委云、廣州唐少川・蕭佛成・鄧澤如・陳伯南・李德鄰諸先生鑒、頃見路透電載、公等致國際聯盟及九國公約簽約國及各國駐華代表電、至為詫異、連日華北戰事危急、各軍將士奮勇抵禦、死傷枕藉、其犧牲之壯烈、與人民為戰事而顛連流析之慘、公等寧不聞知、乃無端輕信謠言、[illegible]條件、以煽動國內糾紛、猶以為未足、且宣諸國際、授人以隙、寧不為仇讎所快、親厚所痛、務請公等共體艱危、並切實奉行政府所預計劃、出兵剿赤匪、使中央少紓牽掣、易於兼顧、並請公等如有所聞、心有所疑、先以電見詢、庶眞相既明、訛言不入、較之一意攻訐、其有造於國多矣、特此忠告、諸維省察、中央執行委員會寄、（二十日中央社電）

財政部江蘇印花菸酒稅局啓事

本局所屬菸酒各分局自上年度改組後、現在年度將屆滿、而下年度辦法、部署正酌擬情形、統籌辦理、將來如何改革、本局猶未奉到明令、乃聞有不肖之徒、假借名義、在外招搖、謂下年度必將改制、如有擬充分局長者、可代為運動等語、聞之不勝詫異、查若輩造謠圖利、不僅毀損本局名譽、而妨碍稅政推行、破壞稽征機關威信、至堪痛恨、要知本局長等用人行政、一秉至公、決不[illegible]、更不受人利動、各方人士萬勿稍為所惑、否則與受同干刑律、併送法院究懲、[illegible]自貽後悔莫及、除飭員嚴密勤查、隨時徹底根究嚴懲外、特登報俾衆週知

梁家幹　羅壽彭

羅牧　羅寄梅合譯　精裝每部二元五角
最新世界航空大觀
全書約卌餘萬字　圖片有百餘幅　是航空救國時代的唯一讀物
南京書店發行　上海河南路　南京太平路

華府談話結束

羅宋發表共同宣言

政治不寧經濟決難安定 希望迅速恢復遠東和平

同意抬高銀價祛除貿易障碍 美議員畢德門發表程序六點

宋部長抵紐約受歡迎

【華盛頓】今日下午中國行政院副院長兼財政部長宋子文赴白宮、與美總統羅斯福作最後談話後、隨由美總統會同宋副院長發聯名公報如下、「余輩談話完畢後、覺兩人間對於解決世界當前大問題所必採之切實可行方案、具有同意、良用欣慰、余輩同謂非有政治之安寧、不能達到經濟之安定、唯有居於可以裁減軍備之世界、方能裁減經濟上之戰器、余輩切望和平之得有保障、因此亟願切實可行之軍縮方案、立見採用、關於此層、余輩天然想及遠東之嚴重發展、此種發展、曾在過去兩年中擾亂世界之和平、使兩大國軍隊從事破壞性質之敵對行動、余輩深信此種敵對行動、當可立即停止、俾目下世界各國重建政治經濟和平之努力、得底於成、余輩完全同意目下國際貿易上不合理之障碍、必須祛除、財政與金融之混亂必須加以整理、而使其重返於秩序之境、關於此層、余輩認東方交易巨大媒介物之白銀、實屬根本要圖、至於其他許多方案、為復興中國與世界經濟生活所必須採用者、余輩皆有最契合之同意、並決意用成就事業所必需之決心、以臨世界經濟會議與軍縮會議之種種問題、而策其成功焉」事後宋氏又發一單獨聲明與報界、其內容與公報所載大致相同、（十九日國民電）

【紐約】中國財政部長宋子文等一行人今日抵此、幾此間華僑重要人物之熱烈歡迎、官場亦派員迎接、宋氏下車後、由車站至旅館沿途、由警察保護、（十九日路透電）

【紐約】中國財政部長宋子文今午赴白宮辭行、宋氏今午即赴紐約、定二十七日乘輪赴英、在宋未離紐約前、將與華爾街之銀行家及專家等有所接洽、宋氏一行人員對於在華府所受之待遇及討論中美問題之結果、俱表示欣慰、（十九日路透電）

【華盛頓】據美參議員畢德門言、世界金融領袖國行將在經濟會議提出之白銀計劃、僅主張廣用白銀為通貨基本、而不建議復本位制、畢氏今日發表業經參加華府談話各國所同意之六項辦法、並稱此項計劃目的在安定與提高銀價、但觀於目下所同意者、足見各國寧願廣用白銀為流通貨幣、並無堅持大行推廣其用途之意、六項辦法如下、㈠確定於通貨準備金之表示、謀白銀之安定與復振、但當協定一確定價格、此事歸倫敦會議討論、㈡安定銀價必須與安定國際匯兌通盤調整、俾可予白銀一確定位置、㈢放棄減少貨幣內白銀成色與銷燬銀幣之舉、㈣一俟可以實行時、立即恢復貨幣內原有白銀成色、㈤廣用白銀為輔貨基本、㈥撤除白銀關稅、及其他足以阻遏國際間白銀自由流通之障碍物、據稱以上六項將在經濟會議中大開辯論、惟僅為提供討論之事項、將來或被擯棄、亦未可知、如其中最後一項、祇為欲令產銀者滿意起見、故列入以備討論、逆料歐洲國家未必能同意、因有數國以為自由流通後、將不免引起傾銷、即如美英法三國間亦將不盡持此層、因此國會領袖所抱締結一國際協定立可復興銀業大增銀價之希望、現已漸見衰減、蓋目下之白銀運動、祇能免其再跌、惟若減少產額與廣用為輔幣後、將來當可有增價希望、預料將來倫敦會議中、意見必極紛歧、但信此後銀價當可微高於今日云、（十九日國民電）

國民大會 法規在起草中

【南京】立法院息、國民大會各種法規、現由院內各會委員長及法制委員、組織一小組委員會、分別起草、初稿下月可提大會決定、俟臨時全代會確定召開國民大會日期時、即呈中央核准公布、（二十日專電）

陝甘晥 省委人選內定

【南京】陝甘晥三省府改組後、各廳長委員人選、已內定、計陝省民廳為胡毓威、財廳[illegible]、建廳趙守鈺、教廳周學昌、甘省民廳長由朱紹良自兼外、財建教各廳、均仍舊、晥民廳長內定孟廣澎、財建教各廳人選、日內亦可決定、二十三行政院會議、將提出討論、（二十日專電）

黃慕松隨員 乘機飛赴肅州

【南京】新疆宣慰使黃慕松・隨員高長柱・艾沙等二人、携林汪訓令布告、及告民衆書各三千份、二十午乘歐亞機啓程赴肅州、俟第二批隨員由京到肅後、再由肅飛赴迪化、籌設宣慰使署、（二十日專電）

臨全代會 平市選舉揭曉

【北平】臨時全代會平市選舉結果揭曉、陳若泉・馬南忱・董霖（曾為本）・高士權・許孝炎・耿師升・蕭訓・劉德清・被選、（二十日專電）

註冊商標

素食三傑！

舉行八週紀念大贈品二月

色香味：並皆佳妙！

眞美善：畢竟完備！

是國貨年之大貢獻！

創素食品之新紀錄！

唯一乾菜筍

餘姚特產唯一乾菜筍：質潔味美：裡益衛生：調羹佐餐：百食不厭：夏令食尚清潔：尤爲相宜：故自發行以來：久爲社會人士所贊許：毋煩再贅：茲以外侮日甚：國難日亟：救亡之道：莫過於提倡國貨：振興實業：此定今年爲國貨年之所由來也：我全國民衆既一致熱烈倡用國貨：凡我商人無論製者售者：皆應加倍努力於國貨運動：以盡國民天職：而副各界期望：敝廠有鑒及此：爰就餘姚著名特產：悉心研究：用科學方法：精製唯一鮮烤麩：唯一烤菜芯二種：經濟罐頭素食：藉以貢獻社會：爲國貨年放一異彩：其質地之清潔：口味之鮮美：裝璜之富麗：取價之低廉：堪與唯一乾菜筍媲美：謂爲素食三傑：確非自詡：現在出品伊始：且值敝廠開業八週紀念：用特舉行大贈品二個月：以助興趣：而酬雅意：如此既獲精美食物：又得合時贈品之難得機會：幸勿錯過：

餘姚唯一特產製造廠謹啓

唯一鮮烤麩

唯一烤菜芯

既獲精美食物 復得合時贈品

全國各經售家一律同時舉行

機會難得 幸勿錯過

來來來！ 快快快！

贈品辦法

凡在國曆五月廿一日起至七月二十日止。承購唯一乾菜筍或唯一鮮烤麩。唯一烤菜芯三聽。贈送合時團扇一柄。購滿一打加送玲瓏圓鏡二面。承購袋裝唯一乾菜筍一打。贈送合時團扇一柄。購滿四打。加送玲瓏圓鏡二面。多則遞加。少不援例。過期無贈。以上辦法全國各經理經售家。均同時舉行。敬希注意。

本埠經售家

中國國貨公司○先施公司○永安公司○新新公司○ [illegible]

外埠經理處

[illegible]

上海望平街中 愛華製藥社總發行 全國各南貨號及罐頭公司等均有售 電話九三八五六 電報掛號六九七六

招請各埠經理

本廠特製之餘姚特產唯一乾菜筍 [illegible]

尚望及時進行，勿失良機，[illegible]

駐滬唯一特產製造廠謹啓 上海望平街中愛華製藥社內

英語週刊

新三十三號出版

ENGLISH WEEKLY New No. 33

◀本期要目▶

A Trip to Siao Kou Mountain
The A B C of Basic English
Over the Threshold: Ambition and Success
Sentence Construction and Analysis: Lesson Twenty-Five
Grandfather's Chair: What the Chair Had Known
The Cock and the Fox
How England Is Governed: Questions and Answers on the General Duties of Citizenship
A Story of Kao Tsu
A Fight with a Boa Constrictor
Weekly News

每冊售洋五分 [illegible]

商務印書館 262

本週重版書

商務印書館

◀文學▶

詩經學[國學小叢書] 胡樸安著 (三版) 一冊五角
小詩研究 胡懷琛著 (二版) 一冊三角
孔雀東南飛及其他獨幕劇 (現代文藝叢書) 袁昌英著 (二版) 一冊九角
小說彙刊[文學研究會叢書] 等著 (二版) 一冊四角
公文書程式舉例 (二版) 一冊八角
註釋女子尺牘 (十版) 一冊
新撰女子尺牘 (二版) 一冊
平民書信 (三版) 一冊一角
呂柏大夢[世界兒童文學叢書] W. Irving著 徐應昶譯 (一版) 一冊二角
他們的兒子[文學研究會叢書] Zamacois著 沈餘譯 (一版) 一冊四角
新學制中學國語文科補充讀本 天方夜譚 奚若譯 (二版) 上冊七角 下冊八角

▲語文學

言語學概論 沈步洲著 (二版) 一冊七角
英文範綱要 伍光建編 (二版) 一冊五角
英文前置詞用法大全 施督輝編 (二版) 一冊三元
英華會話合璧 張士一編 (二版) 一冊七角
學生英語會話 王元章編 (二版) 四角五分
漢譯英文會話 E. Newton Hare編 (三版) 一冊一角五分
國民英語入門 周越然編 (一〇版) 一冊二角

▲自然科學

審定教本高中用 實用物理學 周昌壽等譯 (六版) 一冊二元
審定教本高中用 物理學實驗教程 徐善祥編 (二版) 一冊六角
教案式 定性分析化學教科書 周鍊華編 (二版) 一冊七角
遺傳與優生[百科小叢書] 劉雄著 (二版) 一冊二角
細胞學[百科小叢書] 薛德焴著 (二版) 一角五分

▲應用技術

藥理學 余雲岫編譯 (二版) 各二元 二冊
實用細菌學 姜白民編 (二版) 一冊二元
皮膚病[醫學小叢書] 編 (二版) 一冊二角
救急法[南京高等師範叢刊] 趙士法編 (二版) 一冊四角五分
農業學校用 桑樹栽培教科書 鄭辟疆編 (二版) 一冊六角
修訂實用 商業簿記 余天棟 徐覺世 編譯 (二版) 一冊一元二角
記帳單位論 楊端六著 (二版) 一冊五角
英文商業科講義 工業管理法 楊杏佛編 (二版) 一冊三元

▲藝術

美學概論[師範叢書] 范壽康編 (二版) 一冊七角
北宋拓蘇書豐樂亭記 (二版) 一冊一元八角
顏魯公書告身 (二版) 一冊一角五分
王可莊書千字文 (二版) 一冊二角
草字彙 (二版) 六冊一元六角
中國雕板源流考[國學小叢書] 孫毓修著 (二版) 一冊二角五分
風琴使用及修理法 盧寄凡著 (二版) 一冊二角

◀哲學▶

周易解題及其讀法[國學小叢書] 錢基博著 (一版) 一冊三角
儒道兩家關係論[國學小叢書] 津田左右吉著 李繼煌譯 (一版) 一冊三角
中國倫理學史 蔡元培編 (一版) 一冊一元

社會科學

英文 國際公法與內戰 International Law as Applied to Civil War 李聖五著 (一版) 一冊三元
本書原名「內戰時國際公法之引用」。內容共六章二十四節，凡關於內戰之對外影響，內戰國之國際責任，他國對內戰國在各種情形下應負擔之義務，以至於承認新國家新政府等問題，無不根據法律，旁證博引，詳討細論。凡留心國事及研究公法者均不可不讀。
羣學肄言[嚴譯名著叢刊] H. Spencer著 嚴復譯 (一版) 一冊一元三角
中外訂約失權論[百科小叢書] 邱祖銘著 (二版) 一冊二角
英文 經濟學原理[社會科學名著選讀叢書] Principles of Political Economy J. S. Mill著 唐慶增選註 (一版) 一冊一元
經濟思想史[經濟名著] 英國H. Haney著 臧啟芳譯 (一版) 一冊四元
國際勞動組織[經濟叢書] P. Périgord著 譯 (一版) 一冊一元四角
英文 麥氏時事論文集 China's New Nationalism and Other Essays H. F. MacNair編 (一版) 一冊一元五角
三民主義教育法[百科小叢書] 盧紹稷編 (一版) 一冊四角
個性教育[師範小叢書] 朱兆萃著 (二版) 一冊三角
低能教育[師範小叢書] 華林一著 (二版) 一冊二角
高級中學師範科教科書 小學行政 杜佐周編 (三版) 一冊一元二角
教學法概要[師範小叢書] 程其保編 (二版) 一冊五角
推孟氏比納西蒙智力測驗[世界叢書] L. M. Terman著 華超譯 (二版) 二冊一元五角
訂正比納西蒙智力測驗說明書 陸志韋著 (二版) 一冊六角
兒童心智發達測量法[共學社叢書] A. Binet等著 費培傑譯 (二版) 一冊四角
中國商業小史[百科小叢書] 王孝通著 (二版) 一冊三角
快樂家庭[家庭叢書] 劉王立明著 (二版) 一冊四角

◀史地▶

西藏風俗志 (原名西藏之史地)[小叢書] 汪今鸞譯 (二版) 一冊四角五分
日本與日本人 小泉八雲著 胡山源譯 (二版) 一冊六角
本書述日本民族之內心生活，所見頗有獨到之處，欲明瞭東亞全體及我國民族有已經應驗之推測，有須證實之預言，國人尤非一讀不可。
朱熹[百科小叢書] 周予同著 (二版) 一冊三角
哥倫布[百科小叢書] 劉麟生著 (二版) 一冊一角五分
康德[百科小叢書] 范壽康著 (二版) 一冊三角
亞丹斯密[百科小叢書] 劉秉麟著 (二版) 一冊三角
中古歐洲史 何炳松編譯 (二版) 一冊一元六角
中國史部目錄學 鄭鶴聲編 (二版) 一冊八角
自修適用 白話本國史 呂思勉著 (二版) 四冊二元二角
[附註] 本廣告內所列版次均指一般普通版次數

中華書局 新出圖書

日本在華經濟勢力

實業部編製 一冊 一元二角

外國在華經濟勢力之最雄厚者，首推日本，舉凡我國之農林、工、商、礦、漁、牧、金融、交通等一切經濟事業，幾無不有日人插足其間；有時更喧賓奪主，凌駕我國而上之，明哲之士，固莫不知，然究不能詳其勢力雄厚至何程度。今由實業部搜集材料，精確統計，編成「日本在華經濟勢力」圖表，執簡馭繁，表現日本在華複雜之經濟狀況。手此一編，對於日本在華之經濟勢力，瞭如指掌矣。

透視學

一冊 六角半

姜丹書著

本書共分十講，計例題五十個，附有插圖一百五十幅。所述均為作者平日研究之心得，從基本原理講到實際應用，將空間千變萬化之線條，彙為八類，先設六個定律，以鞏其綱；然後再行分別設題，為演繹的研習；次作歸納的結論，使讀者居簡馭繁，由領會而應用，對於「方法」與「理論」逐帶說明，凡遇較難之處，更設「附卷」，反復指示，以期徹底明瞭，允稱圖畫學者之良導師。

商業地理

武堉幹編 一冊 一元七角

本書共分三編：第一編敘述商業發展與地理環境的互相關係，並一切足以影響於商業發達的要素，如原動力與交通的世界分佈情形；第二編敘述世界重要商品地理的分佈，用綜合比較的方法，說明世界物產需要供給的現狀，並我國在世界商場的地位；第三編分別敘述現代商業集中都市的現象，及世界的主要商業區域和都市，除先述我國重要商業都市外，次述與我國貿易關係最密切的日本；再次，帝國主義統治下殖民地中具有商業勢力的亞洲各殖民地；復次，歐洲主要的商業國家和在世界商業上業佔優越地位的英國；最後側重就英國領導下南北美洲的主要商業國家作一概述。本書材料豐富，統計新穎，附插圖多幅，尤可增進讀者之興趣，實為大學及高中適用的良好教本。

灸法醫學研究

原志免太郎著 周子敘譯

一冊 精裝二元五角 並裝二元

本書原著者日本醫學博士原志免太郎，以科學實驗，證明我國古代艾灸之療效，如肺病及肺結核、神經痛、胃腸病，用最新之方法不能治癒者，均能以古法灸治癒之。有三里灸，可以益壽延年，並能預防一切傳染病，因能增加消化力及白血球也。周子敘先生，精習皇漢醫學，以謂國人宜參考，並經譯者親加實驗，頗著功效，乃注簡易，極便施治。書末附顏光楚先生之「灸治痔瘡祕法」，尤為醫學家及病家所不可不讀。

愛的故事

兒童叢書之二

Mrs. Trimmer著 吳文建譯 一冊 六角

本書原名為"The History of the Robins"，敘述知更雀育兒雛的女兒們，從孵卵、餵食，一直到毛羽豐滿，教他們飛翔的種種經過。處處充滿著愛的情調，愛的快樂，並以兩種習性不同的兒童陪襯，使兒童明瞭此書上更發生深切的感想。書中隨時灌輸著動物的常識，時示一般處世的方法；兒童讀後，自然能夠激發和善博愛的天性，明白殘暴虐待的不當。譯筆流暢，並且處處注意我國的習慣，附有精美插圖多幅，實為家庭教育的最佳讀物。

(癸157)

274

健美週刊
今日出版
第十一期 第十二期

每冊大洋二角

上海健美社出版

代發行所 良友圖書公司

羣益書社分社開幕 大廉價

●廉價辦法●

1 本版書籍 五折
2 信封信箋 九折
3 湖南毛筆 九折
4 德國名畫 九折
5 湘繡絲織 九折
6 精美名片 九折

並備 紀念特價品

歡迎參觀

地址：南京路拋球塲東131號

△每人每種 △限購一件

△外埠函購。請寄總社▼

亞東圖書館新書七種特價
上海五馬路棋盤街西首

我們在廿週年紀念全部大廉價期中出版的六種新書，為了印刷來不及，出齊時，廉價快截止了。我們對於多數讀者沒有得到廉價購買這六種新書的機會，非常抱歉，現在連同本月內新出的「百花亭畔」，共計七種，再來一次特價，以謝讀者諸君。特價辦法如下：

(1)特價七折、期滿實售。
(2)六月四日截止。
(3)特價以此七種為限。
(4)特價以門市及函購為限。
(5)函購以發信日郵戳為憑。

書名	著者	冊數	價目	提要
曾文正公家書	周道腴標點	四冊	一元六角 郵費七分半 掛號加八分	王禮錫序 王靈皋序 古不磨為人處世的大道理，曾國藩的事業文章，是一般希望成功者所必需，特別是有恆，實踐，節儉三種，所以此書可稱一部不朽之作。
中國歷史上的農民戰爭	蔡雪村著	三冊	二元三角 郵費七分半 掛號加八分	本書著者從唯物史觀的觀點，指定中國歷史上的自然經濟的封建社會已從周末時代進入商業資本社會，自農民因不堪商業資本之壓迫，取而發生各地的暴動，以至太平天國的暴動，完全根據歷代史實，撰成一部二十餘萬言的專著。
歐洲近百年革命運動史	江化師譯	一冊	七角五分 郵費五分 掛號加八分	一般平庸史家對於歐洲近百年這一個最繁複最進要的時期，每不能提綱挈領地寫出一部扼要的史書。本書特長在能將近百年歐洲社會階級的紛爭描成一個鮮明的圖形，并從各國經濟不附的基本現象中論出近代國際變遷的大勢；取材提要精審，絕無一般史書瑣碎之病。
俄羅斯的文學	平萬編	一冊	六角五分 郵費二分半 掛號加八分	俄國的文學崛起於十九世紀內的強權之下。文學家們拼其死力，描寫了社會的黑暗，用他們自己的生命，好好地盡了他們的職責，這便是俄羅斯的文學精神。本書詳述各家傳記和作品，讀之可知俄國文學之大概。
求真者（長篇）	辛克萊著 平萬譯	一冊	一元五分 郵費五分 掛號加八分	辛克萊這書寫在他的巨著「屠場」出版之後。書中借用耶穌的名字來代表一位青年對於現制度的不滿意，把美國資本主義社會的罪惡全部暴露了出來。他描寫沙米爾與一位紳士小姐和一位工廠女孩的兩角戀愛，真是激盪纏綿，淋漓盡致。加之譯筆流利，更覺有聲有色。
肖像（中篇）	郭果戈里著 蕭參譯	一冊	五角 郵費二分半 掛號加八分	此書分上下兩部。上部描寫一個貧窮的青年畫家用他最後的錢買了一幅奇特的肖像，後來意外地得到一筆錢財，引起了他的虛榮，以致毀滅了他的天才。下部是敘述這幅奇特肖像的來歷。立意深刻，耐人尋味；譯者以簡潔的筆鋒譯出，更覺精妙。
如此這般錄之一 百花亭畔	高語罕著	一冊	五角 郵費二分半 掛號加六分	著者將他二十年前親身參與的辛亥革命中的軼事，親見親聞的，寫成此書。

▼全部書目函索即寄▲ (23)

亞東圖書館（第十二屆）廉價部
上海五馬路棋盤街西首

（一）有照碼二二折的，價目逐書標明（二）陳列極便披覽（三）出門不退換（四）概不記帳（五）截止期臨時酌定 (25)

民智書局出版
國民政府立法院秘書處編 立法專刊（第七輯）
定價大洋 平裝一元四角 精裝一元八角

本專刊係彙集立法院所通過之立法原則，法律案，預算案，大赦案及條約案等而編成。其中所載皆與我國法治前途，有極大之關係。本刊係立法院秘書處所編，每半年刊行一次，自第一輯至第六輯出版後，風行遐邇，咸認為最完備有系統之刊物。今第七輯亦已出版，內容皆為最近半年來立法院通過之法案。凡關心法制者允宜人手一篇。

神州國光社本週新書

十九路軍抗日血戰史料 朱伯康・華振中合編・實價大洋二元

嗚呼，十年河山論夷狄，一片降幡出城頭！當此山河變色之日，吾人當念不忍忘十九路軍血戰之經驗也。書為十九路軍高級參謀所編，實此戰唯一翔實的記錄。編首有陳銘樞蔣光鼐蔡廷鍇諸先生之序文。血肉之戰，血淚之聲，倘人心之未死，必將有感於斯文。

唐宋繪畫史 滕固著 實價大洋八角

唐宋是中國藝術史上的黃金時代，美學博士滕固先生此書對於唐宋時代繪畫論究無遺，誠為研究中國藝術史者所不可不讀之書。圖版十五幅，均極名貴。

亞細亞生產方法封建制度農奴制度與商業資本主義的本質 布洛夫斯基著 吳清友譯 實價

這是曾經震動蘇俄學界的一本書，對於社會史問題提出嶄新的意見，而研究社會科學者，特別是關心中國問題者，是當人手一本的。譯文忠實流暢之至！

有島武郎論文集 任伯濤譯 實價大洋八角

多情善感，給其土地與農民而終于與秋子情死的有島，是為中國文學界所熟知的人了。這是從有島武郎全集中精選出來的，論述文學藝術戀愛的文章。除三數篇經周作人魯迅兩先生介紹過外，其餘都是初次的中譯，而且是譯者傾注心血的翻譯，全書約十萬言；另插銅版圖六幅；錢君匋先生更為作雅麗的裝幀。

四書皆由錢君匋先生裝幀

發行所 上海 南京 北平 廣州 濟南

最新出版 德式軍事學書籍

步兵班排戰鬥之研究 精裝一冊 定價八角 洋裝一冊 定價五角
野外實施筆記 精裝一冊 定價一元五角 洋裝一冊 定價一元二角
築城之研究 洋裝一冊 定價一元四角
重機關槍教練與學理之參考 精裝一冊 定價一元七角
戰術綱要 甲種精裝一冊 定價一元八角
架橋實施之研究 精裝洋裝一冊 定價八角

上列各書係為中央軍校最近採用之課本或指定參考用者，取材新穎，解說詳析，實為軍事學者必備之書，果能人手一編，悉心研究，自可出手得盧，運用無窮。茲由敝局發行伊始，特照定價八折出售，外埠郵費每部一角，書印無多，購者從速。

共和書局 上海棋盤街 各省大書局

春蠶
已由明星影片公司攝製電影之

在開明書店現有單行本發行了每冊大洋七角 書中並有其他短篇小說七篇

人文月刊 四卷四期出版
每冊三角 全年十冊三元 國內 國外四元八角 郵費在內

本刊除注重現代史料及社會經濟每期登載有系統之著作外並近二百餘種重要雜誌要目索引以選目近二千凡各科學哲學社會學者著述立說青年修學作文所必需尤為圖書館學校及公共機關必備之參考品

本期要目

學運與學潮的歷史觀（續完）…… 白蕉
軍備之革新 …… 堅冰譯
思齊先生雜著 …… 沈惟賢
壬寅聞見紀略（續）…… 費陶菴著
錢饅香先生筆記（續）…… 鰻香
讀者提要 社會的文化基礎 英國政治組織 …… 蔣鼎黼 王造時
大事類表（四月）
新出圖書彙表
最近雜誌要目索引（共一千六百八十九目）

總發行處 上海辣斐德路南錢家塘 人文月刊社

寄售處 本外埠各大書店

國立武漢大學三大季刊 最新出版要目

社會科學季刊 第三卷 第二號

麥克唐納全國協力政府之研究
法國人權宣言的來源問題（四）
法國政黨之研究
十七十八世紀英國人之政黨論
東省事件與國際聯盟（四）
德國消費合作運動
世界公法學會概況
新刊介紹與批評

杜光塤 張奚若 劉迺誠 張忠紱 周鯁生 浩 周鯁生

社會科學季刊 第三卷 第三號

先秦貨幣制度演進考
拿破崙法典及其影響
法西斯蒂政府與勞工組織的關連
美國總統的外交權問題
憲法中之國際法
蘇俄信用制度
東省事件與國際聯盟
新刊介紹與批評

李劍農 梅汝璈 郎昌增 杜光塤 周鯁生 劉秉麟 周鯁生

理科季刊 第二卷第三期

平面圖形之種種表示法
卵形及其應用
鄒萬生變形法之研究
中數之淺釋與亞柏爾方程式
特別相對律之評論
植物生理學史略
武昌鳥類名錄
中國境內有蹄類總目錄及其地理分佈大概情形
書評 調和函數之重要書籍

曾瑊益 蕭公度 華羅庚 鄭亞余 張亞余 黃濟蒼 任國榮 曾昭安

附告 文哲季刊第二卷第三號在印刷中

定價 每期大洋五角 定閱全年大洋二元（郵費在內）

總發行所 武昌國立武漢大學出版部

代售處 提要：（北平）北大出版部，景山書社，朝陽，新月，世界，中松；（南京）中央，鐘山，南京，正中，組織，生活，開明，民智，黎明，作者，新中國，華通，新文化，商務，（天津）大公，中華，大陸，北新（上海）；天津，開明，世界，民智，（廣州）中大，長沙，開明，杭州，浙大，民治，青島，各大書店及各其他大書店

無綫電雜誌 三卷二期出版
通告

定閱全年二元五角寄費外埠三角六分本埠二角四分郵票勿收另售每冊二角五分本埠代售處各大電料行及各書局外埠代理處 寧波上海電器公司 南京鍾山書局 現代書局 嘉興利聞無綫電公司 廈門亞美巧天津東方貿易公司三和公司重慶書店杭州亞洲公司三三書店湖濱書店青島海軍無綫電工廠威海衛吉昇昌書店中國業餘無綫電社 金號南昌久記報社漢口復華元記五金號友聯無綫電社香港萃文書坊從新書店

要目

五極管檢波法 …… 黃鑑村
射電週率變壓器 …… 朱寶華
中央廣播電台 …… 孫克銘
英國業餘家沿革史（二）…… 方子衛
十五Watts短波發射機之設計 …… 李恒鉞

價目 每份大洋二角五分 半年一元一角 全年二元 國外加倍

社址 南京沈舉人巷五台山村三號

代售處 全國各書局

政治評論 第五十一號
五月十八日出版

時事述評
孫科口中的西南政客 …… 林
至死不悟的劉珍年 …… 中
平津危急如何解救 …… 曙
臨時全國代表大會之使命 …… 劉振東
英國議會政治的動搖 …… 方鍾徵
雙活農村金融與復興農村 …… 李如漢
論「國民黨與國家」…… 徐木公
蘇俄擬售中東路之批判 …… 程瑞霖
蔣府談話與遠東問題的前途 …… 向理潤

▲本刊合訂本上下兩冊，六月六日出版，每冊一元，購者從速。

沈恩孚簪字捐清寒子弟學額
◉七十不受祝◉願祝青年◉無以紓國難◉鬻字助教育◉潤格：三字以內二十元◉八字以內之聯十元◉三行以內之條幅五元◉墨費加一◉字數多者遞加◉聯條以外均加倍◉小件不書◉收件處上海朵雲軒等各大牋扇店◉潤到後一月取件

滬南平民醫院名人書畫展覽
每件一律廉價十元

本月二十日二十一日假新世界飯店日夜展覽名人王一亭于右任沈心梅等百餘人均有精品請早選購

常琢之啟事

中國無綫電工程學校招男女生

新新有限公司派新舊股息通告

本公司案奉第八屆股東常會決議分派民國廿一年份新舊股息茲定於國曆六月一日起分派（除星期日外每日上午十時至十二時下午二時至四時）請諸君股東屆期攜帶股票各新股收據蒞臨本公司四樓總賬房領取（新股份有限公司董事會啟） 乙A3381

漢口華興有限公司股東常會改期通告

本公司股東常會原定五月十日開會茲因股東到埠多數未能趕到故特展期於本月廿二日下午一時仍在原定地址舉行務請各股東准期蒞會為荷

董事會謹啟 乙A8444

感謝徐省園醫士救命之恩
（徐醫士診所在愚園路慶雲里十五號即靜安寺廟西地豐路東首上午九點以前及下午三點以後在寓應診電話二七八八二號）

並為各界小兒之抱同病者告焉

小兒煜華年甫三齡上月偶患吐瀉遽致傷腦（即腦膜炎症）因循誤治已成慢脾重症手足厥冷瞳神散大視聽言動知覺全失當此生死存亡之際乃蒙省園先生悉心診治負責用藥連投大溫劑三帖之後幸得瞳神收斂神識亦清起死回生舉家戴德無以為報特將病狀錄登報端藉揚仁

法租界愷自邇路二百八十四號 萬順豐號匡炯偉啟

敬謝姚佐頫大醫生清濁妙手

鄙人旅居上海不幸傳染白濁屢醫罔效中西醫藥遍服無驗根治滅菌液數瓶竟獲痊愈尤恐菌未消特再呈請上海特別市衛生局檢驗書確已痊愈無恙之餘敬報鳴謝姚大醫生此深中西醫學歷任軍醫正各職以熱心任務成績卓著經前大總統蔡元培 … 至今十有餘載經驗宏富更不待言 ●姚診所上海三馬路大舞臺對面

寫字間招租
漢口路二十號和聚棧內有二樓及三樓寫字間出租房間寬暢光線充足最合行號之用電燈電話一應俱全如欲租者請向天津路衡九莊面議可也 特白

引翔鄉今日賽馬
今日賽馬准在下午一點一刻起賽搖彩套頭票每套售洋十五元又六月三日四日五日三天大賽之搖彩套頭票內附金檳票一張共計售洋五十五元又十日十一日二天大賽之搖彩套頭票內附香賓票一張共計售洋四十元如五天合購共洋九十五元如需購取請即來臨靜安寺路七七〇號本會選定此佈

上海中國賽馬會啓 乙A3414

訃告

顯考周萍洄府君（諱繼深）治喪 告

顯考陸軍上校登階府君劉公慟於民國念一年一月念二日戌時壽終滬寓正寢茲於國曆五月念一日即夏曆四月念七日設奠恐於遠近戚友訃告未遍特此哀聞

喪居上海楊樹浦路大連灣路鼎康里九三六號

慈侍下孤子劉維 泣血稽顙

墓設上海四馬路平望街懷興園

傳發生兒覽

自汝走後我寢饋不安終日以淚洗面汝如求學或欲別謀事業我定設法玉成見報速函告我以慰全家 母王氏啓

兆森弟鑒

贛粵閩邊區進剿軍中路軍總指揮部追悼剿赤陣亡將士大會籌備處啓事

收件處

王文治代表建華布廠爲保兵險事鄭重聲明

中華儉德會啓事

查本會分期撥還之儉德儲蓄會儲金券第五次抽籤業於昨日下午三時在本會當衆公開抽籤

義新印刷公司緊要啓事

上海法政律師同志會啓事

本會現擬編印會員名錄諸會員事務所及住宅地址電話等如有變更請於本月二十七日以前函知愛多亞路南洋兄弟煙草公司二樓二十二號本會總務部張世傑君以便付印特此通告

伍守恭律師受任美華鮮菓汁有限公司法律顧問並代表啓事

伍守恭律師事務所

楊志豪律師代表太倉老公茂醬園反對上海松盛新醬園出盤啓事

事務所 上海南京路大陸商場五樓五一八號 電話九〇五一六號

楊志豪律師代表太倉老公茂醬園否認萬興醬園出盤啓事

中應試律師代表發昌祥受盤啓事

黃覺律師受任辛小康君林益梅君黃福全君常年法律顧問公告

李浩培律師受任上海源興鐵工廠法律顧問通告

張元枚律師受任范仁鳳女士法律顧問

律師王蔭泰啓事

維城法律事務所股壽光陳定國律師代表裕興（祥義記）綢布莊推盤啓事

吳履平律師代表趙承元君聲明所有權啓事

嚴大覺律師代表大成印務局警告朱令宜啓事

徐祖燕律師代表周劉雪貞爲與幼子周學謙脫離母子關係聲明

薛麗生律師代表裕興順廣泰公信商孚各債權人否認德隆新紙號委請姚建新代表宣告清理登記啓事之聲明

商震第一次鳴謝啓事

敬啓者敝部自參加抗日迭蒙各界熱心援助或惠賜珍品或捐贈多金稠情厚誼感奮彌深除隨時由函電致謝外特再登報鳴謝即希朗察爲幸

計開

蔣保釐律師代表楊瑞記營造廠緊要啓事

普善山莊敬謝廣州湯志審大善士樂助洋二百元

敬啓者敝山莊辦理掩埋暴露及醫院施診給藥等善舉無非爲地方公共衛生救濟貧病起見實事求是歷有年所際此時艱捐募爲難開支日益浩繁經費愈形短絀茲蒙 廣州湯志審大善士樂助洋二百元指明充作施藥之用拜領之餘受惠匪淺務望 各界大善士慨解仁囊共襄善舉無任感激除另行備函擊奉收條外用特登報鳴謝以揚 仁風伏維 慈鑒

總董王一亭 主任王駿生謹啓

江海關港務長布告 第八號

江海關港務長布告 第九號

江海關稅務司布告 第二一九八號

工部局衛生處招標

中興煤礦公司付息公告

出賣惠然軒菜館店基生財裝修啓事

上海電報局更改電話號碼廣告

招商局船期廣告

江坤快輪准於五月二十一日星期日晚開往漢口沿途各埠均停
江華快輪准於五月念二日星期一晚開往漢口沿途各埠均停
源安快輪准於五月廿三日星期二上午十時開往香港廣州
龍山快輪准於五月廿三日星期二上午十時開往青島

船內侍役週到 外灘四號本局 接洽 電話一八八

昌興公司俄羅斯皇后船

准本月廿二日禮拜一由滬直放香港兼往小呂宋

如蒙惠顧請向本公司 上海廣東路三號 客票部接洽無任歡迎 電話一五三〇九

大來輪船公司 美國郵船公司

五月廿三日 卜克總統開往香港及環遊世界
五月廿三日 塔虎脫總統開往美國西雅圖
五月廿四日 傑弗遜總統開往香港及小呂宋
五月廿七日 胡佛總統開往美國舊金山
五月廿七日 威爾遜總統開往香港及小呂宋

聯安航務公局 大華 舟山 兩輪更換班期通告

本局大華輪船於本月二十日（星期六）進口停駛至二十六日（星期五）開行以後每星期一由申開台星期四到申 舟山輪船於本月十八日進口後延至本月二十二日（星期一）開台以後每星期一由申開台每星期五由台開回星期日到申特此通告 諸希公鑒

寗紹商輪公司召集第二次第二十四屆股東常會公告

寗波旅滬同鄉會召集第二次股東常會凡我股東務希於本月十一日起至開會日午前止除例假日外每日上午九時至十二時下午二時至五時携帶新股票至本公司領取入場證（凡執有老股票者須先經掉換新股票後方可領取）屆時並希蒞會爲盼 再照章自登報日起至閉會後七日停止過戶惟掉換新股票仍照常辦理合併附聞

啓者本公司曾於四月三十日召集第二十四屆股東常會報告上年賬略及營業狀況並改選監察人惟因是日到會股東不足法數茲定於五月廿一日（星期日）下午二時......寗紹商輪股份有限公司董事會謹啓

華商上海水泥股份有限公司召集第十二屆股東常會公告

茲定於五月二十一日（星期日）下午二時在四川路六號本公司事務所舉行第十二屆股東常會屆時務請各股東隨帶入場證蒞會爲荷除分函通知並附送入場證外特此公告又會期前三十日照章停止股票過戶併請注意

董事會啓 二十二年四月十九日

華安水火保險股份有限公司股東常會公告

逕啓者茲定國歷六月十七日星期六午後二時在黃浦灘七號本公司召集股東常會報告第念七屆營業狀況公決純益金分配案並改選董事監察人除專函通告各股東外尚有地址不明無法投遞特再登報公告諸請 公鑒 再自登報日起至股東會開會爲止股票暫停過戶合併聲明

董事會啓

冠生園公司今日下午二時召集第十屆股東常會公告

敬祈各股東準時賁臨

地點……西門斜橋局門路（十七路十八路無軌電車及法租界六路有軌電車均可至斜橋朝西便是）

冠生園董事會啓

新華信託儲蓄銀行 徵集中國儲蓄史料啓事

中華民族，夙以儉稱。儲蓄殖利，素所習尚。方式繁多，淵源悠久。根底深固，牢不可撼。清末以來，益呈異彩。外洋方法，傳播中土。發榮滋長，蔚爲巨觀。其間演化之跡，歷歷可尋；成敗之因，斑斑可考。宜有專書，志其崖略，以資檢覽。本行同人竊不自量，有志於斯，擬輯「中國之儲蓄銀行史」一書，於明年九月出版，以爲本行成立二十週年之紀念。舉凡我國原有之儲蓄方式，以及晚近二十餘年來之各種儲蓄機關俱在紀述之列。深恐材料分散，搜羅難備，爰廣徵求，以免遺珠。敬希各界人士暨有辦理儲蓄事業之實際經驗諸君子錫以珍材，襄成斯業。非特本行之幸，抑亦關心社會經濟制度者之福也。謹將徵求簡章摘要附後，幸垂鑒焉。

一、徵求史料種類 甲、各地原有之儲蓄制度史料 乙、各地儲蓄銀行史料 丙、各地銀行或信託公司附設之儲蓄部或儲蓄處史料 丁、各地特種儲蓄機關及儲蓄方式史料 戊、不在前四類範圍之內而與儲蓄有關之各種史料

二、來稿酬報 甲、致送現金 乙、奉贈「中國之儲蓄銀行史」 丙、在「中國之儲蓄銀行史」書中誌謝

三、截止日期 本徵求以民國二十二年七月底截止

四、收稿處 來稿請寄上海江西路三六一號新華信託儲蓄銀行服務部「中國之儲蓄銀行史」編輯處

附啟 本行印有徵集中國儲蓄史料簡章，面索或函索即寄。

SANATOGEN
The True Tonic-Food

玩後疲倦萬分 全因先天不足

散拿吐瑾延年益壽粉。最能補虛。主要成分爲補腦之燐質與補血之蛋白質。化學煉製。功效持久。小孩先天不足服三星期。面色紅潤。體重增加。男女老幼常服散拿吐瑾。均有益與身體。

各大藥房均有出售
柏林華發大藥行監製
德商美最時洋行中國總經理

散拿吐瑾

九江久興紡織股份有限公司召集股東常會通告

茲定於本年五月三十一日午後二時在天津英租界......開第十次股東常會凡我股東務祈屆時親臨或委托其他股東代表到會自公告日起股票暫停過戶除分函外特此通告

久興紡織公司董事會啓 A2852 乙

大聲無線電唱機行 鴻康電料行 中華無線電研究社 合組 廣播無線電台今日下午三時正式開幕

呼號XHHM 一一八〇基羅週

敝行等爲適應時代之需求 增益聽衆之興趣起見 合組一廣播無線電台 籌備半載 始告厥成 經之營之 規模粗具 茲定於今日下午三時 正式開幕 播音務求消......節目力從新穎 舉凡國樂 西樂 歌舞音樂 以及南北各地之新曲佳調 無不盡量徵求 各極其妙 從茲天上仙韶 落於人間 人間法曲 傳之天上 洵一時盛事也 倘荷海內同志願與合作 或通信俯賜意見 或光臨播送妙曲 百朋之錫 均所歡迎 謹此佈聞 諸維垂察

今天下午三時敦請袁履登先生致開幕詞

申商京劇部名票
陳景塘君（法場換子） 趙培鑫君
李白水君（上天台） 張哲生君（曹放捉）
郭傓傓君（追韓信） 曹亮節君（女起解）
鄭孟霞女士（楊妃貴）
朱小姐（珠簾寨）
張渭鳴君（盜御馬）

晚間九時敦請
黎明暉女士 徐來女士 黎莉莉女士
白虹女士 張素珍女士
播唱名曲

南京路抛球場愼昌鐘表總行念三念四兩日假本電台播送特別節目

時評 天津之被擾亂

晦

平津空氣因日軍不斷進攻而趨於緊張。蓋敵已渡過灤河西岸直逼豐潤玉田南越長城襲我密雲距故都不過百餘里矣。但自北平政分會委員長黃郛氏北行後。平津人心頓安。以爲永久和平縱不可必。而爭執中之諒解。則已有望也。不料事變之來。乃出乎一般預料之外。天津之被擾亂。突然發生於前夜。便衣暴徒三千四出騷擾華界刦奪警察槍械亂投炸彈。當局縱萬分鎭靜應付。而一般社會固已惶恐不安矣。同時日本飛機十一架。復飛窺北平領空盤繞半小時始去。其命意所在。恐不止於示威耳。

天津之亂。據一般推測。恐未必就此中止。在表面上似爲出賣民族利益之漢奸。貪一時利祿。甘心爲虎作倀。乘火打刦。其行爲之卑劣。居心之醜惡。誠爲狗彘之不若。然其實彼輩所得究竟何如。觀夫滿洲僞國之現狀。日人之橫暴。已可瞭然。敵方擾亂華北之陰謀。醞釀已非一日。其初僅欲借此搖惑國際視聽。破壞我國內地之秩序。以穩定其在東北三省之侵略。今者熱河既被襲取。席捲內蒙。又在旦夕。實現然猶恐我及時奮發。拚其最後之一擲。故彼朝夕聚謀。一面以重兵壓境。強力相迫。一面極指使其工具。實現其第二傀儡之組織。變華北爲從前之「滿洲」。變今日之滿洲爲以前之朝鮮。於是所謂「大陸政策」。得以實現。而對付遠隔太平洋之美國與緊鄰「滿洲」之蘇聯。亦得有穩持之實力。耐戰之資源。此其所以節節進逼一意橫行而不已也。

據日人方面之說詞。屢以我國抗戰爲言。並怪我無誠意。其實我國自前年九一八事變發生。我國始終退讓。並未嘗積極抵抗。民間不平之鳴。抵貨之舉。蓋爲一種最低限最和平之表示。即我政府一切對日外交。亦皆萬分和平。孰能謂爲無誠意。乃日軍猶進攻不已。然則所謂誠意之有無。特種一侵略之「假詞」也。

吾人再論日方之誠意何如。東北禍變之初。彼固聲明將不侵略我國領土。今則何如。且由東三省而擴大至於熱河。在熱河未失守之前。彼日人又創爲不越長城之說。今則已攻多倫。襲密雲。奪灤州。益以擾亂天津市。飛機迫脅故都。其誠意又安在。况日方一面宣傳在諒解之下。互謀和平之道。同時西義一所部第八師團。屬下第四及第十六兩個步兵旅團。及騎兵第三旅團。附以野戰重砲隊。由密雲南襲順義。西侵懷柔。其欲剪斷平綏鐵路。進迫平津之勢。並未稍減。又何嘗有絲毫停戰誠意之表示耶。

吾人鑒於目前危迫之形勢。鑒於天津之禍變。激於日軍之不斷進攻。皆須努力自強。徹底認識日本之陰謀。目前縱能獲得一時之諒解。而決不可久。臥薪嘗胆。痛除以往偸安之惰習。當自今日始。

蘇聯名記者論出售東路事

［莫斯科］蘇聯名記者拉遜克今日著文刊伊士凡斯太報。論中東路出售事。幷答復在華外報對於此事之攻擊。謂拉氏贊助中國已一再失地。而欲蘇聯爲保持中東路。使蘇聯忍受物質之損失。雇員生命之危險。幷冒國際衝突之險局。故報紙之抗議。殊少誠意。所謂法理之爭亦未充分。其發動此種反對蘇聯之聲者。似欲使中國民衆得一印象。認蘇聯爲欺騙也。拉氏繼稱。彼借此種反對蘇聯售路交涉之運動。未必代表中國嚴厲頭腦之與正愛國者之意見。幷謂凡重視中國之將來者。必知蘇聯不致犧牲他國民衆之利益。以求妥協。而促成力量。與中國實有損而無益也。拉氏之結論謂。中國覺悟之民衆及有遠識之愛國份子。必能認識帝國主義者方欲避免其本身間之戰爭。而以鐵路問題爲樞紐、轉振其戰爭於蘇聯。以遂其削弱蘇聯之目的。俾易阻遏殖民地及半殖民地國家之民族運動云（二十日塔斯社電）

閩省黨部停止辦公

［福州］省黨部因中央來電停撥黨費、本日起停止辦公、（十九日專電）

林主席致美總統覆文 對來牒建議極表贊同 切望不侵公約早實現

［南京］林主席覆美總統電、於十九日晚十時直接電美總統府、全文如下、華盛頓美國大總統羅斯福閣下、接奉貴大總統致余及經余轉知中華全國國民之重要通牒、誦悉之餘、深表欣慰及期望之意、中國政府及人民有如貴國政府及其人民同樣、確信欲保障世界之和平、必須由各國協同努力、免除侵略之任何可能、其方法不僅僅在減少軍備、抑須共同担保彼此領土不得互相侵犯、中國政府及人民又確信全世界繁榮之復興、祇能在目前混亂局面之外、建樹一經濟組織、俾爲最多數人謀最大之幸福、中國政府竭誠爲世界上任何部份謀久遠和平、對於軍縮會議之討論、在曩昔已曾與其他各國合作、今後仍當與之繼續協同努力、而在行將開會之倫敦經濟會議、中國亦當本以上同樣竭誠之意、參加其工作、中國現已爲侵略之犧牲者、卽爲過量軍備及新式攻擊戰具之犧牲者、大批武裝軍隊絕無權利竟已越過中國國境、而留駐於其領土之內、城市被燬、男婦兒童之喪失生命者不可數計、此次外國侵略、已使中國國家政治及其經濟之組織之搖動、故在其他國家僅爲一種侵略之恐懼者、在中國已成爲事實、是以對於全世界各國參加莊嚴而確切之不侵犯公約、減少軍備至嚴格的自衛程度、及締結並履行不派遣無論任何性質之武裝軍隊越過國境之約言、中國政府較之任何其他政府更爲切望、中國政府準備與其他各國政府聯合、實行貴大總統通牒內所指之各種步驟、此項步驟、當視爲爲維持世界各國安全之整個計劃、中國政府並信望在貴大總統提議內所指明之義務、而尤以第四項步驟內之義務、當於最短期間使之實現、俾世界之和平繫乎政治及經濟者、得告厥成功也、林森、（二十日中央社電）

蘇聯接受美宣言 願共奠世界和平

［莫斯科］蘇聯中執委會主席加里寧對於美總統羅斯福軍縮申請書之答復文、已於今日發致華盛頓、文云、余確信貴大總統之申請書、將受蘇聯人民之熱烈歡迎、蘇聯政府在十餘年來所參加之國際會議中、曾代表蘇聯人民之意志、一再主張以普遍之裁軍、爲維持國際和平之基礎、蘇聯政府在日內瓦提議幷贊助普遍軍縮、及要求最大限度軍縮之計劃、同時對於假借軍縮名義以遂其對付他國之政策目的者、則盡力駁斥之、蘇聯政府亦曾提議幷贊助某種制止侵略及擴大其領土於他國境地之辦法、且已與其大部分發生正式關係之國家訂立不侵犯條約、故對於閣下所提議訂立一所有國家之不侵犯條約、無不歡迎、對於經濟之和平亦然、世界各國在經濟上之相互依賴、爲一般所公知、蘇聯亦曾在日內瓦提議訂立一經濟之不侵犯約、蓋一國對他國之侵略、不論爲軍事的或經濟的、其影響常不僅限於當事之二國、而能及於所有國家、以其足以增加現有之經濟糾紛也、蘇聯將繼續努力於此種政策之精神、幷願與他國政府在軍縮會議及世界軍縮會議中共同合作、以求其實現云、（十九日塔斯社電）

［哈瓦斯］蘇聯復文內雖曾撮述蘇聯前此提出之普遍軍縮及經濟不侵略提議、但措辭籠統、且皆限於美總統文內所提之建議、未及其他問題、按此復文爲蘇俄第一次直接送達美政府之正式文件、（十九日國民電）

比利時痛心戰禍

◉比京 比王亞爾倍一世電覆美國羅斯福總統、謂辱承惠書、深感盛意、無任欽遲、來書所述各節、比國早已致力、蓋比國貨幣業已穩定、而國際貿易回復自由關係之重要、比國深受歐戰之痛苦、已覺舌敝脣焦矣、又謂比國嘗反覆言之、對于戰事痛心疾首、無以復加、甚願以種種方法鞏固和平、幷保證條約之尊重云云、（十九日哈瓦斯電）

西班牙渴望和平

◉瑪德里 西班牙總統柴摩拉今日答覆羅斯福總統之申請書、謂西班牙準備加入任何進步的步驟、以趨向堅固耐久的政治和平、（十九日路透電）

日本態度待考慮

［東京］今午日皇發出一電、內稱已接到羅斯福總統關於軍縮之文、允由日本政府加以考慮云、（二十日路透電）

［東京］外務省發表、日皇於今日下午四時、覆電美國羅斯福大總統如下、朕於本月十七日、接貴大總統以確立世界和平、除去世界不安爲目的、此次所發之通告、甚表謝意、對於朕之政府已交下該件、命與重審議、（二十日電通社電）

亞林防疫臭水
消毒驅穢 辟疫祛病 質料最淨 藥力最足
上海五洲大藥房發行
各處分店均有出售

胃腸衛生防疫根本
胃腸積食、消化不和、便通阻滯、於是食物陷於過度醱酵作用、胃腸失其固有之防禦殺菌作用、肆其毒焰、疫菌遂乘機孳生繁殖、發為胃腸炎、腸熱症、急痧惡疫等時症、如食後常服人丹、或初病時立即頓服大劑人丹、則胃腸機能恢復健全、可免疫症之襲發
龍虎牌 完全國貨 人丹
功用 化食導滯 清暑清心 寬胸理氣 去邪辟穢 醒腦醒胃 防治惡疫
上海中法藥房發行

太和花露水 花露水中之總司令也
質料精淨 香味文郁 消退痱疹 辟穢免疫
售價比眾低廉 功能比眾強烈 尤為花露水中之總司令
上海四馬路中 太和大藥房發行

救苦救難 神効功德水
觀音菩薩能救苦救難普渡眾生 神效功德水救急救命立服立愈 統治霍亂急痧肚瀉神效非常
大瓶一元 小瓶一角 上海中西大藥房發行

樂的能 白濁專藥
五淋白濁 毒淨斷根
藥房均售
淋濁腫痛 急性慢性 醫藥失效 新淋久濁 服樂的能 利尿鎮痛 消炎退腫 透膜殺菌 清濁滅淋 永遠斷根
完全藥力介紹 根據病源治療
特製樂的能 較普通藥力大五倍 不碍生育 無害腸胃
上海新星藥行經理 濟華堂 五洲大藥房批售

歐美時局大轉變中 軍縮氣象一新

漢德森宣言和戰關鍵繫於軍縮 艾登認軍縮會議已達解決階段

【日內瓦】今日午後軍縮會議因德國接受英國軍縮計畫、不獨認為討論根據、且認為將來軍縮公約基礎、故發生一種新氣象、軍縮會主席漢德森聞德代表那杜尼已由柏林抵日內瓦後、即召集總委員會會議、旁聽席幾無虛座、當時空氣頗為緊張、漢德森致辭之詞、請各國進行軍縮工作、謂此後和戰問題、今由軍縮會決定、軍縮將為脫離前世界經濟擾壞之第一與正勝利、而在世界經濟會議將開時尤關重要云、德代表那杜尼接受英國計畫為將來公約基礎、謂德國所將提出之任何修正、必與此新態度相適合、以表示德國溫和精神、及願與他國和衷共濟以期獨軍縮公約之實現、渠希望他國亦各竭其力、使其利益適合於英國計畫之範圍云、英代表艾登歡迎那杜尼之言論、並謂在過去一週中與那杜尼之談話、未獲有光榮結果、但渠準備繼續討論、以期得較佳結果、當前之工作、現仍可怖、但軍縮會現已達有解決之階段、今日之會議、已大增軍縮成功之機會、渠代表英國歡迎美總統羅斯福之宣言、及其對於英相計畫之援助、按英首相麥唐納計畫、乃一種努力擬覓取全世界所可承認之基礎云、法代表瑪錫格里繼起發言、謂宣言時期今已過去、決議時期今已到來、法美志願相同、殊可欣慰、那杜尼因希特勒之言論而能不附條件合作日內瓦事業、尤可歡迎云、最後由士外相魯斯度培博士發短之詞、歡迎美總統昭告世界之文、（十九日路透電）

【日內瓦】軍縮會議上午會議、並未發現何種新事實、僅由各國代表對於美國總統羅斯福・德國總理希特勒・暨那多爾尼宣言之一般見解、荷蘭代表魯特傑爾宣讀荷蘭女王致羅斯福總統之覆文、繼由芬蘭代表荷爾斯丁發言、謂軍縮會議現已有一種新氣象、但要求對於海軍軍縮、應與小國以較大之自由權、瑞士代表穆塔挪威代表藍治亦提及羅斯福宣言、謂日內瓦局勢已因此而緩和云、繼而丹麥代表勒佳貝格宣言、謂羅斯福總統尊重各國疆界之提議、最可寶貴、最後則由比利時代表蒲爾根宣言、謂英國計畫係一切良善意志之結晶、並對於日內瓦之重見光明深致頌祝、據聞接獲得之消息、德國代表擬將其十日前所提出之修正案大部分加以修正、尤以關於軍額問題、德國將提議與以五年期限俾依照英國計畫、以改變其軍制、關於軍器問題、德國並不堅主獲得與現存攻擊軍備相類似之物、但要求各項攻擊軍備均限五年以內禁絕、此外並要求對於軍備及軍額均應以平等權施諸德國、最後德國表示贊成軍備監察制度、其範圍愈廣大愈妙云、總委員會現已延會、至下星期一日與行政院會議同時開會、（二十日哈瓦斯電）

【倫敦】自德國代表那多尼宣布在原則上接受英國軍縮計畫之後、人心為之稍慰、但各報均以為軍縮公約、如欲其確實有效、須能包括所有國家而後可、若干報紙以為遠東之事日趨緊張、欲求全世界之協調、其困難未有過於此日者、工黨機關報每日民聲報、謂談軍縮而忘日本、未免太荒謬、蓋日本現方擴充軍備不已、既不願縮減、亦不願接受任何限制也、該報並謂日本確實有意在華北樹立一種與「滿洲國」相同之附庸國、並在北平天津鼓動暗殺及恐怖行為、以惹起恐慌、俾用為出頭干涉之口實云（二十日哈瓦斯電）

【倫敦】西門外相籌於明日赴日內瓦、希望星期四趕回倫敦、俾星期五下院辯論外交政策時可以出席、（二十日哈瓦斯電）

◉羅馬　德國衆議院議長兼普魯士總理戈林昨日午後由德國飛抵此間、晚間即與墨索里尼首相會晤、戈氏聲稱、渠此來係與意相討論目前各項重要問題云云、（二十日哈瓦斯電）

◉羅馬　德總理希特勒之心腹普魯士總理戈林今日乘飛機行抵羅馬、意人大為驚異、據稱、此行乃欲參與關於民用飛機技術問題之討論云、（十九日路透電）

法德總理會見難

【巴黎】德法兩總揆會晤之舉、似未必成為事實、此間政界今日宣稱、並不知有此事、按兩日前曾傳法總統達拉第之至交力勸達氏與希特勒一晤、蓋此為消除緊張空氣最佳之方法云、（十九日路透電）

馬占山等行程

【南京】馬占山代表吳煥章、二十由滬抵京、據談、馬已由意啓程、傳言敵方對彼將有所不利、故行蹤極秘、惟不久決可與蘇炳文・李杜一同抵滬、王德林一行三十餘人、由意大利啓程後、日內可抵滬、俟與馬等會合後、將聯袂來京、向中央報告、協商抗日事宜、駐德公使劉文島、曾有電致外部、請於馬過港及抵埠時、與港埠及租界當局接洽保護事宜、（二十日專電）

全國航空建設會成立

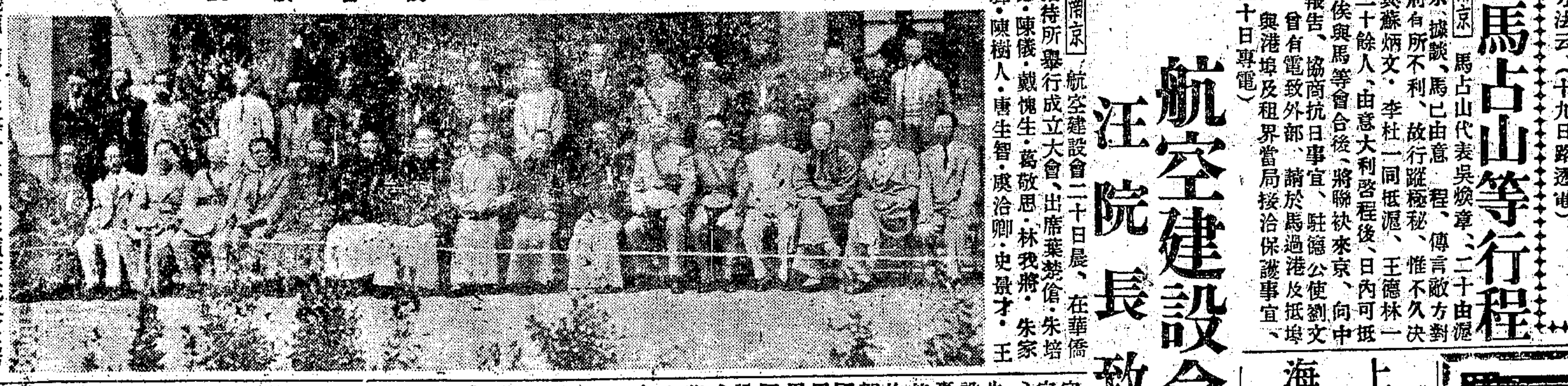

航空建設會成立

汪院長致訓詞

【南京】航空建設會二十日晨、在華僑招待所舉行成立大會、出席葉楚傖・朱培德・陳儀・戴愧生・葛敬恩・林我將・朱家驊・陳樹人・唐生智・虞洽卿・史量才・王曉籟・陳果夫等十餘人、來賓汪院長及居正・彭學沛・陳其采・等數十人、由該會常委朱培德主席、首由汪致訓詞、略云、我國航空事業、與各國較差得太遠、各國航空事業都在競進、就是向我們侵略的國家、也有幾千架、我們在這時如不講航空、可說完全沒有國防、華北與淞滬戰事的失敗、即為證明我們倡言抵抗、而航空無設備、是為不可能之事、現在敵空軍僅用轟炸、尚未用兇慘毒氣、如投放兇慘毒氣、能將繁盛城市變成沙漠、人類及動植物均不能生存、現在各國無論政府與人民、都以為空防比水防陸防更重要、我們為國家及民族生存、不能不注意航空設備、用十二分力量、以完成航空建設、政府現用全力做去、希望全體人員帮助、這是全國航空建設會發起的原因、現在不能只說理想話、須集中各種力量、如人才訓練、飛機製造經濟籌畫等等是矣、次秘書長葛敬恩報告籌備經過、繼為居正・虞洽卿・王曉籟演說、後即攝影散會、（二十日中央社電）

宋子文等通電就職

【南京】（銜略）均鑒、航空建設會大會二十日通電云、國勢阽危、交通阻滯、無論平時戰時、其需要航空、尤為迫切、茲者政府爲求航空事業之增進、爰有全國航空建設會之設立、並聘子文等四十人爲委員、遂於五月二十日開會成立、敬謹就職、竊維航空建設、萬緒千端、子文等謬膺重寄、深虞隕越、尚望國內賢達、各抒宏議、海外僑胞、悉予匡助、合政府人民為一體、期智力財力之集中、航空前途、實利賴之、特此奉陳、敬希鑒察、全國航空建設會委員宋子文・朱培德・錢新之・史量才・葛敬恩等全體委員叩皓、（二十日中央社電）

汪院長歡宴各委員

【南京】汪院長二十日晚七時假勵志社歡宴全國航空建設會全體出席委員、並邀各院部長官作陪、席間對航空建議、商談頗久、（二十日中央社電）

秘書處之重要職員

【南京】全國航空建設會秘書處重要職員如下、秘書長葛敬恩、主任秘書曾養甫、總務股主任許靜之、副胡光緒、設計股主任沈德燮・錢昌照、宣傳股主任林我將、副崔唯吾、（二十日中央社電）

上海南京路
同昌車行 遷移大廉價 祗有五天
電話九〇一五二 電報一五一八

第一二次全體會議

【南京】全國航空建設會於成立會後、下午二時開第一次全體委員會、主席葉楚傖、討論事項、㈠通過全體會員會議規則、及常務會議規則組織系統表、及秘書處編制表、任用秘書處職員綱要及經臨各費概算、並分配各組委員、下午四時舉行第二次會、討論事項、對作育航空技術人才、選擇飛機場所、確定航空原則、全國教育機關學校應注重科學及體育、發展實業促成航空技師人才、推行國民教育、請聘專門委員擔捐購機、及籌設製造廠等案、均有決議云、（二十日中央社電）

委員全部名單發表

【南京】全國航空建設會委員四十人、茲錄名單如下、㈠常務委員宋子文・朱培德・史量才・錢新之・葛敬恩、㈡秘書長葛敬恩、㈢委員孫科・陳果夫・石瑛・葉楚傖・顧孟餘・黃紹竑・何應欽・唐生智・陳樹人・朱家驊・蔣夢麟・周作民・陳光甫・張公權・王曉籟・劉湛恩・王搆遜・游志遜・朱慶瀾・杜月笙・李馥蓀・林康侯・林我將・胡筠莊・胡光虎・翁照垣・張惠長・張伯苓・黃秉衡・熊希齡・虞洽卿・劉沛泉・戴愧生・鄒琳・陳儀、（二十日中央社電）

蔣委員長召集軍事會議

陳誠到南昌請示

【南昌】蔣委員長連日在科學館、召集長各廳主任熊式輝・吳思豫・楊永泰・賀國光・晏勳甫・劉興・朱懷冰・高級將領、討論抗日軍事、五省三路會剿作戰計劃川陝豫鄂皖會剿徐賀鄺殘匪辦法、（十九日專電）

【南昌】陳誠由撫來、向蔣報告前線情形、請示機宜、王錦文・李蘊珩均返防、（十九日專電）

贛西各縣電迎何鍵入贛

【南昌】贛西各縣苦匪禍五年、紛電迎何鍵入贛督師、何事實上早就職、定二十日正式宣誓就西路總司令、劉峙呈准、將撫河督署結束、贛東剿赤、在劉峙未回贛、成立北路總司令部前、由行營直接指揮、委員長行營由京調用、各職員均到、十八日在三省總部開始辦公、有一日正式成立訊、（十九日專電）

贛省剿匪捷報

【南昌】公表捷電、㈠朱毛南退中籐田、僞後方醫院撤回寧都、㈡招攜僞兵站、被我機炸燬、㈢左路沈區各師、逼汀洲、閩西匪紛退石城廣昌、與黎川・宜黃之匪呼應、㈣由東江經武平・上杭入贛之黃任寰師、偕奉命同王賓文趨贛南、先頭克篔門嶺、會昌尋鄔、匪極恐慌、（二十日專電）

平漢南下車在橫店遭匪刦

【漢口】路訊、平漢路十一次南下快車、十九晚行至橫店、該段路軌被毀、車至該處失事、匪乘機搶刦、擊傷數人、該車二十晚尚未到漢、（十二日專電）

龍溪民教館長林惠元被槍斃

罪狀為運械彈接濟共黨

【厦門】漳電、龍溪民衆教育館長兼抗日會常委林惠元、十九日爲特務一團奉總部令槍斃、佈告罪狀、據供、曾入共黨、屢次暗運械彈、接濟共匪不諱、同時槍斃匪高寸、即先供出林濟彈者、林二十六歲、林語堂之姪、十九日下午二時被捕、四時餘即槍斃、（二十日專電）

方志敏匪侵浙江山縣境

被保安隊擊退

【杭州】方志敏匪部二十晨三時侵江山之白沙關青板橋、被保安隊蔣志英部擊退、斃匪四百餘、（二十日專電）

僞向俄提議修正航行協定

【大連】此間今日聞「滿洲國」政府已向蘇俄建議召集會議、修正黑龍江航行協定、按蘇俄與東北政府所訂關於此事之協定、已於一九二八年滿期、（二十日路透電）

陶思瑾案發交杭法院更審

【南京】杭州陶思瑾・劉夢瑩一案、陶不服杭州地方法院及浙江高等法院判決之無期徒刑及死刑、向最高法院上訴、最高法院受理後、經長時期之研究、以為劉之死因、究為無抵抗而被陶殺、抑為互毆而被殺、必須推求妥當、以期無枉、已經判決發回杭州高等法院更審、（二十日專電）

共黨十三名由滬解京

【南京】滬市公安局派隊押送共黨十三名、於二十晨抵京、送警備部研訊、（二十日專電）

平青年刺日兵

【北平】今晨十時、靑山一等兵、在交民巷內日本守備隊兵營門前、勤務步哨時、忽有一華人壯漢乘汽車疾駛而至、遽出靑龍刀斬靑山步哨之頭部、擬乘原車圖逃、靑山一等兵、不爲之屈、與高氏憲兵上等兵協力、在日本公使館門前、將此人逮捕、送憲兵隊、由岸本隊長審訊、始悉此人姓趙名發時、湖南人、懷中藏爲侮辱日軍之斬奸狀、係有計畫的襲擊、日軍於事變勃發後即在兵營門前築土堆警戒、一面由駐軍步兵隊長栗飯原中佐訪何應欽、提出嚴重抗議、並發嚴重警告、凡由目下尚由岸本隊長、繼續審訊、以事料發生之處、適在治外法權區域之交民巷內、各國公使館兵營銀行等櫛比而立、故駐軍全員、非常警戒、據北平守備隊浜渦官語人曰、犯人審訊之結果、係蔣介石所使、以刀斬武裝之日本兵、顯係挑戰行爲、故日本對此事、非常重視云、（二十日電）

【北平】今晨有一中國青年乘車至日本兵營門口下車、出利刃將兵營前之衛兵頭部刺傷、據聞傷勢頗重、恐生命不保、該青年在行兇後欲乘車逃走、但在未及登車時、車夫驚惶、已先將車駛走、日兵追至營外、將該青年押日兵營、其生命如何、現無從探悉、有某外記者在該地攝影、亦遭逮捕、然現已釋放、聞日方憤甚、在兵營前堆置沙袋、加派雙崗戴鋼帽據今日下午日方消息、日軍事當局因今晨之事件、已致文何應欽、內容未悉、衆信其必就日方觀念點敘述事件、發生之經過、據日方可特消息、此事或將引起嚴重反響、而使黃郛北來傍所傳說之地方協定、莫能談成也、被刺之日兵傷勢極重、而該青年華人亦仍被拘於日本兵營中、（二十日路透電）

因水土不合起居失時 此北平教育家健康損傷
惟韋廉士醫生紅色補丸健其體而使之復安

因職業關係不得不處於水土惡劣起居不慣之地方者殊屬不少而因此而傷損其康健者亦是甚多今爲此許多不幸爲職業而犧牲其康健之人士計北平幼稚師範廖德基君特尤將其自身經驗佈告大衆廖君書云「鄙人前在膠萊佐理鹺務駐防濱海地脈潮濕常感瘴風霉雨水土既不合起居又失調遂患心悸頭暈腰痠肢痛精神頹敗體力衰殘各藥無效乃從友人雲從龍醫生介紹試服韋廉士醫生紅色補丸果覺舒適於是繼續服用終得精神不振夙疾盡消今服務平市學界工作怡然是不得不感韋廉士醫生紅色補丸之奇效也」韋廉士醫生紅色補丸補血健腦天下馳名男女老少一例適用各藥房均有出售或直向上海江西路四五一號韋廉士醫生藥局函購每瓶一元五角六瓶八元中國境內郵費免收
DR. WILLIAMS' PINK PILLS FOR PALE PEOPLE

合直接間接以治療
咳嗽傷風喉痛肺管支炎以及其他喉胸疾病
能合此兩種治療於一藥者只有韋廉士醫生吸入止咳片耳此片效力新奇乃集合根治呼吸器病各種良藥之大成而又具直接治療入胃之咳藥大有天壤之別至於此片用以防禦喉胸疾病更屬佳良故當此冷暖無常氣候實不可不備之也
藥片在口內溶化
各藥房均有出售每瓶一元或向上海江西路四五一號韋廉士醫生藥局購備每瓶一元二角郵費免收
患處之特效片含口中緩緩鎔化即發出治療氣體隨呼吸入咽喉氣管肺部直達各該部膜衣深處而去其病源所餘固體藥質復隨唾液入胃而行間接之治療此間接治療亦甚有力與其他僅僅
DR. WILLIAMS MEDICINE Co's RESPIROIDS
治咳嗽傷風喉胸等疾
韋廉士吸入止咳片

急救時疫水

中法藥房發行

有備無患。凡患一切中暑中寒急痧時疫等症。速服此藥。立見應效。行商出門之人。必常携備。樂善諸君。購貯施送。尤屬功德無量。

大瓶一元 中瓶五角 一角瓶每盒二十瓶售洋一元 五分瓶每盒四十瓶售洋一元

聚興誠銀行

儲蓄部

特種整儲整付

按週息壹分二釐複利計算

一次存入金額

五百五十八元三角九分	五年取本息
四百九十六元九角七分	六年取本息
四百四十二元三角	七年取本息
三百九十三元六角五分	八年取本息
三百五十元三角四分	九年取本息
三百十一元八角	十年取本息
二百七十七元五角	十一年取本息
二百四十六元九角八分	十二年取本息
二百十九元八角一分	十三年取本息
一百九十五元六角三分	十四年取本息
一百七十四元一角一分	十五年取本息

壹千圓

行址二馬路電話九一〇四九轉接各部

閩公安局釋袁禮偉

〔福州〕前被拘省公安局之自稱五九師旅長袁禮偉、經查無反動證據、已省釋、（十九日專電）

中央軍校行畢業禮

〔南京〕中央軍校本屆第八期第一總隊畢業生五百零五八、二十日行畢業禮、汪精衛朱培德等均親到訓詞、（二十日專電）

蘇毒品查緝所暫保留

〔鎮江〕江蘇省毒品查緝所、前以蘇省長江水警分局成立在即、故省府命令查緝所即行辦理結束、現以是項查緝工作、萬難中途停頓、業由省府令飭沈保義所長、准其暫行保留、應俟有接收機關、再行改組、（二十日專電）

熊希齡過徐南下

〔徐州〕熊希齡二十晚由平過徐南下、據談、黃郛到平後、華北局面漸趨和緩、日軍緩攻、目的在表示僞國以長城爲界、但於羅斯福之宣言黃之到平、亦不無影響、本人赴滬、爲接洽紅萬會捐款、平津兩僞兵醫院擬移鄭濟、以保安全、（二十日專電）

隴海綫台趙支路開始測量

〔徐州〕路訊、隴海路局與中興煤礦公司協定建築台趙支路、由隴海東段之趙莊、遠臨棗支路、以南之台兒莊、俾中興煙煤可由海運滬、抵抗日煤之傾銷、全綫預算自二十萬圓、中跨運河、須建鐵橋、刻正開始測量購地、將次興工、綫長三十餘公里、（二十日專電）

贛省選出全代會代表

〔南昌〕全省代表會今選出程天放范爭波等八人爲出席全代會代表、（二十日專電）

蔣傳令嘉獎李雲杰部

〔南昌〕蔣委員長據李雲杰軍長電稱、吉安上游東岸藁巢、係匪糧食屯積轉運之所、經李部十四日夜前往襲擊、匪憑河頑抗、血戰四小時、匪卒被擊退、我軍衝入街市、搗毀僞機關、並將存積之糧食油鹽布疋燒燬、蔣以該部不避艱險、深入匪區、傳令嘉獎、賞給該部洋五千元、（二十日中央社電）

贛省府改組說不確

〔南昌〕確息、贛省府改組說不確、值此剿匪緊張時期、贛省政務應依照原定計劃、積極推進、各委員對於熊式輝主贛以來、一切施政方針、尚稱滿意、倚望頗殷、並任熊兼任行營辦公廳主任、十八日已到廳辦公、（二十日中央社電）

命令

國民政府二十日令 駐瑞士國特命全權公使吳凱聲、駐比利時國特命全權公使傅秉常、另有任用、吳凱聲、傅秉常應免本職、此令、又令、任命胡世澤爲中華民國駐瑞士國特命全權公使、此令、又令、任命張乃燕爲中華民國駐比利時國特命全權公使、此令、又令、任命金問泗爲中華民國駐荷蘭國特命全權公使、此令、又令、任命歐陽格爲電雷學校校長、此令、

國民政府二十日令 八十八師參謀長馬君彥辭職、應照准、此令、又令、任命劉仲荻爲八十八師參謀長、此令、又令、任命朱傳經・陳光組・周翔金・楊恩熙・司可莊・林侑爲鄂綏靖公署參謀、此令、又令、任命劉亞平車璜爲鄂綏靖公署秘書、此令、

世界經濟會討論程序未定

貨幣問題或將首先考慮

楊格內定任美首席代表

▲國民十九日倫敦電 世界經濟會議中四大問題討論之次序、頗使英國與其他國專家有棘手之感、因自美國放棄金本位後、情勢已有變更、英專家初信國際貿易限制應首先討論、然後依次考慮安定匯價・提高物價・與貨幣及信用政策、蓋英人咸覺非俟他種問題解決後、不應計及各國所定關於貨幣及信用政策之辦法、但與美專家會議後、即行變更程序、現將首先考慮貨幣問題、雖將來會議中實際討論時、未必定照此項程序、但若干專家認美金之漲落不定、業使英美貿易受嚴重之阻礙、故應將貨幣首先討論、再各大國安定匯價之努力、可望掃除關稅問題之阻礙、至於物價業已漲高、觀今日情形、世界經濟會議或可較預料時期提早結束、總之、貨幣與關稅兩事、將爲會議中最大兩問題、究應誰先討論、則此時仍未決定云、

▲哈瓦斯十九日華盛頓電 羅斯福總統現正考慮倫敦經濟會議美國代表團之組織、總統似將以前起草楊格計劃之楊格爲首席代表、此外代表中則有加州共和黨議員約翰西爾及前陸軍部長貝克、一定云、

英德銀行領袖會談

▲路透社十九日倫敦電 德國國家銀行總裁沙赫特博士今日下午於由美回國途中、道出此間、擬小駐與英倫銀行總裁諾曼會談、諾曼曾迎迓於車站、沙赫特博士關於在華盛頓與羅斯福總統談話之情形、不欲有所發表、蓋擬先報告政府也、

▲哈瓦斯二十日倫敦電 此間人士對於德國中央銀行總裁沙赫特與英格蘭銀行總裁之談話、頗感興味、但亦爲之不安、蓋此次談話、係在沙赫特在法美兩國活動之後、而以德國外債爲基礎、此次談話、適在五月二十九日德國債權人舉行會議之前故也、德國轉帳延期之形勢、使倫敦銀行界爲之不寧、倫敦銀行界祗責國社黨政府、謂其絕未改善德國財政、且以爲德國首當要求長期借款作一犧牲、設如短期債款亦應延期償還、則英國銀行必須以再貼現之方法、救助特殊人、一般人因此擬再放款於德國中央銀行、俾避免德國債務之停付云、

齋藤訪西園寺

報告內外情勢

藏相發明留任

▲華聯社二十日東京電 日首相齋藤今日下午一時到興津訪西園寺、會談一小時、於下午二時一刻辭出、即乘車往沼津觀日皇太后、五時一刻由沼津往葉山色別墅、在車中對日記者談云、今日訪西園寺、並不爲挽留高橋財長、高橋財長去就責在內閣、不敢多煩元老、如此即窺辭法、本人絕對不顧幹、不過本人訪西園寺之目的、在報告五一五案之真相、羅斯福之和平申請書・中東路案之經過・世界經濟會議之對策・軍縮會議之現況・華北之軍事形勢・及國內政局之內情、至於對財長之去就問題、待本人返京後、在最近期間內求見高橋面商、時局已需要他之留任、他總不會辜負衆望、假使高橋財長不肯留任、是否要下台一層、負責人不能預約、本人對於前途不樂觀、亦並不悲觀、

▲電通社二十日東京電 小川平吉及三土鐵相、今日上午十時相繼訪問高橋藏相、對於藏相之留任並政界之實況、曾交換意見、正午高橋藏相對記者談話如下、暫時祗可留任、外傳與鈴木政友總裁有何默契云云、然與鈴木君之談話、即對天地亦可告無愧、非若社會所傳者也、而社會欲以予爲倒閣之工具、實不勝迷惑之至云、又三土鐵相於會見藏相後、謂與高橋藏相僅談及政友會之事、並未涉及進退問題、前雖明言辭職、今則似已變更云

日艦隊改編制

海軍籌備大規模紀念

▲電通社二十日東京電 海軍將臨時的聯合艦隊、作爲常備艦隊、其下決置第一・第二・第三艦隊、已於今日實施、同時將第一艦隊之第三戰隊、改爲第七戰隊、第二艦隊之第五戰隊、改爲第六戰隊、第一遣外艦隊改爲第十一戰隊、又以軍艦出雲・天龍・及第二十七驅逐艦隊、改爲第一遣外艦隊、因變更人事如下、第一遣外十戰隊司令官海軍少將坂野常善、補第十司令、第五戰隊司令海軍少將市村久雄、補第六戰隊司令官、第三戰隊司令海軍少將鈴木義一、補第七戰隊司令官、

▲日聯二十日東京電 本月二十七日爲日本海軍紀念日、海軍當局擬[illegible]時期、舉行大規模之紀念會、以喚起一般國民之緊張性、

秘哥爭案解決

▲國民社十九日日內瓦電 秘魯與哥倫比亞間之來的西亞爭執問題、業已解決、內容不日發表、此次秘哥爭案起因、爲哥屬之來的西亞被秘魯人佔據、來的西亞爲亞馬孫河上之一小埠、於一九二二年由秘魯讓與哥倫比亞、戶口不過一千人、但去年秘魯非正式軍隊激於民族主義、攻據該埠後、秘魯政府乃派兵繼之、不肯交還、於是兩國不宣而戰者累月、自秘魯前總統桑契士被人暗殺、新總統貝那維德士繼任後、政策稍變、始克受國聯之勸、開始談判云、

國聯行政院

增加非常任理事

▲國民社十九日日內瓦電 研究國聯行政院改革事務各種建議之委員會、今日決議增加行政院非常任理事一人、即由九席增爲十席、連常任理事共爲十五席、此項新辦法試行三年、俾使不屬於任何地理或政治集團之各國代表、得加入行政院、國代表曾主張在三年滿期前、應重行考慮、俾設法將目前之分團制加以變更、按行政院成立之初、有常任與非常任理事各四人、厥後非常任理事曾增至六人、九人、今乃成十人、

但澤褐衫肆虐

政府黨發表文告抗議

▲路透十九日華沙電 但澤政府黨今日已發表文告、抗議國家社會黨之活動、謂褐衫肆虐、危害但澤之存在、並要求將普魯士邦之議員賴士曼驅逐出境、因該員昨曾率國社黨一隊破壞但澤政府黨之會議、但澤參院議長席姆博士擬臨演說、因會散未果、國聯駐但澤辦事大員羅斯定博士今日已抵華沙、與波蘭外長討論但澤現局、

▲哈瓦斯十九日華沙電 但澤自由市國家社會黨與國權黨間之衝突情形、已趨尖銳化、國權黨對於國社黨佔據社會黨之工會一事、加以激烈抨擊、國社黨領袖乃謂「國權黨人既似與社會黨聯合、以對付本黨、則吾人已無從與之合作、吾人當亦以對待社會黨之法、壓倒該黨」云、

平津治安已有妥善辦法

日軍停止前進我軍佈新防線

黃郛謂抱犧牲精神來救國難

北方大局有新開展人心漸定

達

北平特訊、日軍此次大舉侵入關內、定有幾種步驟、第一步東侵灤西各重鎮、西犯石匣密雲、陳兵關內、威脅平津、第二步一面收買漢奸、醞釀僞組織「華北國」、一面包圍平津、掀動北方局面、而其最大目的、並不在直接佔領平津、有所施展、其盤馬彎弓、迴旋作勢者、無非欲達其確保佔有東三省及熱河察哈爾・完成其滿蒙政策、至其對我之主要要求、首在簽字承認僞「滿洲國」、直截了當的、將數千萬方里之土地人民、拱手奉送、其次則在劃平津爲政治區、長城爲界、互不侵犯、二者得一、目的已達、對於關內、可暫無希求、轉而攻取察哈爾、積極致力於東三省及熱察之開發、實現其數十年來對[illegible]不忘之滿蒙政策、現在第一步計劃、業已完成、而其心目中所希望達到之目的、亦已少達其願、故自前日起、各路日軍、均已停止前進、靜候形勢之推移、我國對日方針、因國力之不充實、向係一面抵抗、一面交涉、純處於被動地位、應付上自不得不因時因地而隨之轉變、九一八以來、一面作實力上之抵抗、一面求國際上正義公道之聲援、各國對於中日問題、因本身利害關係及世界不安之空氣所籠罩、投鼠忌器、心有餘而力不足、遂致日本强梁跋扈、制裁乏術、我國處此環境之下、唯有在全世界各國同情之下、自身奮鬭、以謀開展、國勢雖弱、城下之盟、絕所難甘、簽字承認滿洲國一層、縱至僅剩尺土寸地、一兵一卒、亦萬難辦到、祗能本不妥協不求和態度、在互相諒解之下、謀一暫時和平辦法、「日軍大舉進犯以來、前方將士、皆能努力奮鬭、以與强敵抗戰、無如在此科學戰爭時代、血肉之軀、難敵無情之利器、遂致侵寇深入、平津感受威脅、各方咸以平津治安、關係全國安危、不得不想妥方法、以謀所以安定之策、現已商得相當辦法、一時或可無虞、以今日形勢觀之、北方大局、似有春雲乍展漸露平安之象、惶惶人心、亦隨而漸見安定矣、」行政院駐平政務整理委員會委員長黃郛、受命以後、在京在滬、曾與各方作精密之磋商、北上途中、亦與魯韓・冀于・交換意見、昨午抵平、即赴居仁堂謁何應欽、密商數小時、當晚九時、在頤年堂邀集北平軍政界要人、會商北方大局問題、直至午夜、始行散會、今晨十時、接見新聞界、發表重要談話如下、

「余此次北來、個人所欲言者、過津時皆已談及、昨甫抵平、對各方情況、尚不十分明悉、南方人士、祗知北方形勢嚴重、一到北方、始知嚴重到如此程度、余之任務、顧名思義、爲一政務官、關於外交事宜、中央政府曾一再表示、汪精衛先生、亦發表談話甚多、余奉派來此辦理、一切總不違中央意旨、民十七後、余居家鄉莫干山、不問政事者、已達六年、政府友好每以國事下顧、余以不敢再出擔任何職務婉謝之、此次鑒於國家如此危急、而北方余又曾旅居二十餘年、不啻爲第二故鄉、因歷史及感情上關係、故毅然出任、與以往情形、絕對不同、此來係抱犧牲精神、來救國難、諸君在北方、固只知此間空氣之嚴重、殊不知南方之隱憂、余最近曾至南昌一行、所知共黨情形、不但黨情困難、且日益滋長、北方敵患、如不能設法救濟、則南方隱患、亦將爆發、如從事補救、則更困難、故須將當前困難、暫設法予以緩和、而再從事補救、現在局面、可說一髮千鈞、而將來能否救下一半、尚不可知、國家至此、亦只好先救一屋內、冬需暖爐、夏需風扇、時值夏日、正需風扇、暖爐固不能完全拋棄、然仍燃燒不已、亦非熱死不可、政整會十天以內、亦可成立、時事如此、不須組織、亦可同樣辦事、以免精神俱用於內部瑣事」云云、前方戰事、前日起業已停止、我軍均已到達預定防線、日軍亦停止前進、徐廷瑤軍部、今日已移至平郊北苑、何萬宋等軍軍部、亦均移設、（十八日）

從前線歸來

（一）津市見聞 本報特派員

天津特信、北寧正面我軍何部、自十二夜半開始西退、接連數日、每至一站、駐軍之令甫下、後退之命又至、老於軍隊生活者、竟將已收拾停妥之行裝、擱置車站、人亦不遑往他處、時詢車行時刻、以便隨時啓行、故車站堆物如山、時有人滿之患、惟十四日之退守胥各莊、八站覺有二日夜之安息、蓋開平欒大道王以哲部、因受優勢敵軍之壓迫、（即正面守軍之所謂側背）已由豐潤（胥各莊即屬此縣）退至王田附近、敵仍跟蹤追擊、王亦有繼續撤退模樣、甚至十五十六兩日晨、敵機均已光臨上空、迴翔審顧、而豐潤縣城被敵轟炸之噩耗、亦頻頻傳至、待至十六日午後一二時許、該莊東逃鑛區之難民、忽半途狼狽而返、驚北倉惶、面如土色、路聞唐山狀極混亂、昨晚九十時許、該地我最後撤退之軍、將離站時、即有無數着黃色灰色服裝參差不齊之漢奸暴民、四出滋擾、當者咸爲所害、我等旋亦回頭、飛跑而返云云、此消息一經傳出、莊民之驚惶程度、更甚於前、路人亂奔、商店亦多閉市、由是繼續撤軍之傳聞、忽又甚囂塵上、王軍爲張各師、頑强抗敵、犧牲奇重、不得已失敗而退、據傷兵來此之鄉民、目擊實情、向余予以原諒、推崇不止、記者聞風尋義、甚願繼續追蹤之、詳詢戰況真相、用饗讀者、并以前在三河邂逅該軍長及各師長時、有繼再見之約、惜以交通關係、未獲如願、且五十七軍楊參謀留戰雲瀰漫如此、恐王軍長亦不自知其剎那間之住處、於是始決意與茫茫然若喪家犬之難民、擁擠於水洩不通之夜車上而返津、途間多因軍運車停各站、故誤需時、抵津後、誤點幾至平常車速之一倍、翌晨（十七日）九時赴河北省政府訪于主席、因非會客時間、出沿經一路北行、道旁滿站手槍巡警、距離各約十餘密達、而於街口尤警戒森嚴、每見洋車緩行、路人稍事觀望時、即予以嚴重之干涉、時有無數汽車、魚貫駛行、將抵新車站、始悉北平政務委員會委員長黃郛、今晨將抵津赴平、詞後又得炸彈爆發之消息、雖黃氏幸告無恙、而山雨欲來風滿樓之津市空氣、因此轟然一聲、更增其混亂不安之程度矣、猶幸軍警當局、自十五日（是夜盛傳漢奸暴動之謠）起、已施行嚴密戒備、並通傳各區隊、特別注意、一遇事故、即需緊急地點四路斷絕交通、凡來往行人車馬、不得聚集多人於一處、并於形跡可疑之住戶及路人、加以檢查、二、河內渡船及客貨船、必要時禁止通行、三、加意保護電話電廠、以及各種機關、四、嚴防拋擲炸彈之人、五、嚴拏造謠惑衆論反動者、以維公安、而定人心、商市面以銀錢業尤甚、聞銀貨已漸斷跡、客照常營業、但多係徘徊游逛之人、實際購貨者則甚少、錢莊多將銅元保存、以至銅幣飛漲、洋價兩日來、每元竟跌落至四十餘枚之多、自日機飛到北平偵察、以及灤西守軍後退消息傳出、居民遷入英法租界者甚多、義租界次之、日租界則絕無、且有紛紛遷出者、此項途中常見之搬家者、其中尤多由北平（自平市發現日機後、每日由平至津之頭二等車票、較平時多賣三千元）以及前綫戰區避難至津

蘇格蘭之「常納華克」方瓶威士忌酒。久飲之者。常能到口而辨其味。惟初飲者。每患未能。故除宜認明瓶上牌紙爲記外。且必注意其瓶帽不能灌進之構造。

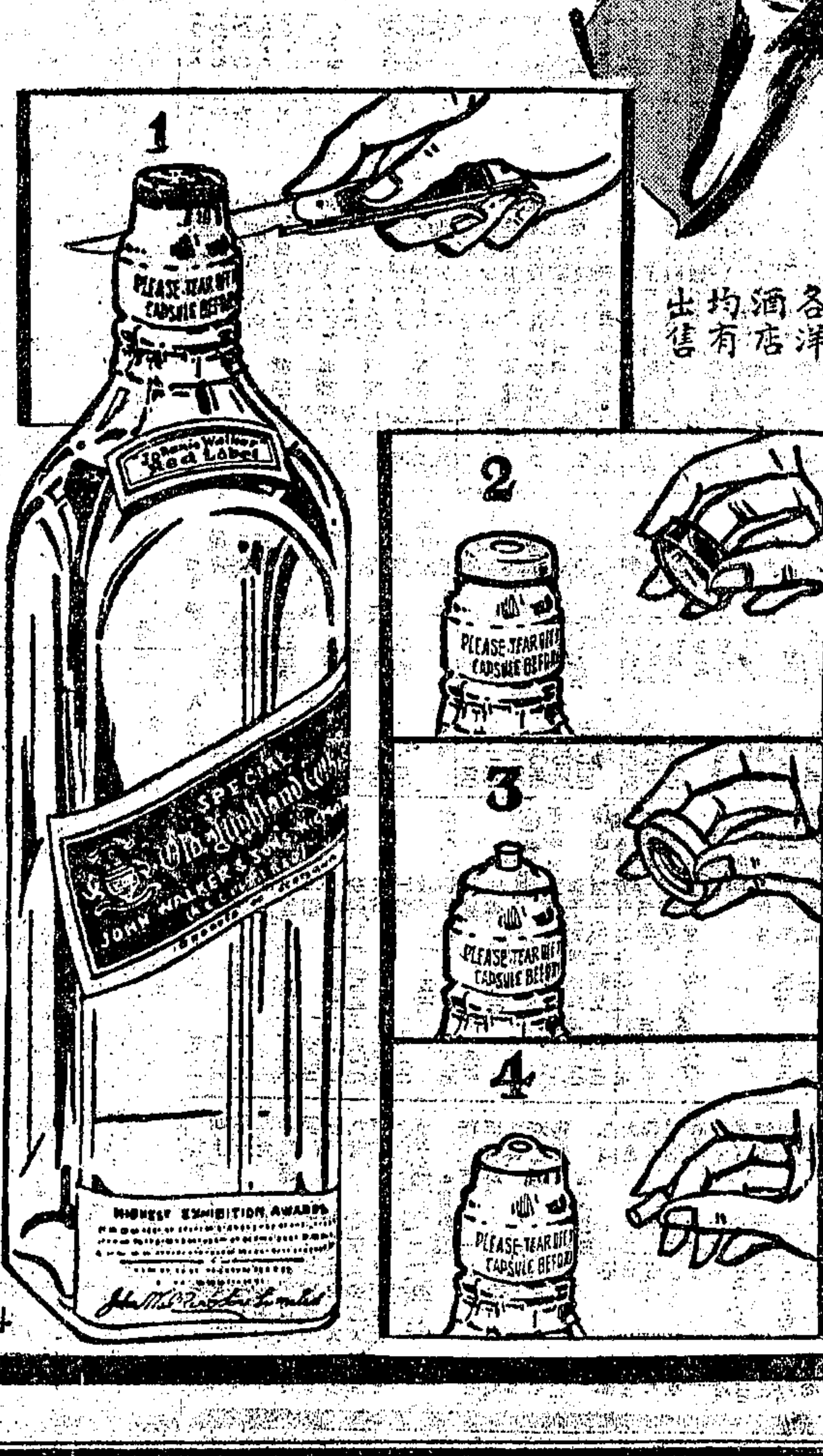

著名「常納華克」之瓶帽。必有下列諸大特點。

(1)外裹紅金二色錫皮。
(2)瓶上蓋以環形木塞。
(3)瓶帽中央爲軟木心。
(4)瓶帽製自上等磁質。須知冒牌僞品。成分惡劣。飲之非徒無益。抑且有害。

各洋酒店均有出售

上海四馬路正廣和公司獨家經理

"常納華克"

方瓶威士忌酒

JOHNNIE WALKER

必素定牙膏化驗所最新發明

原料較普通牙膏加倍溫順。能將污膜澈底淸除。

必素定牙膏。向以專除污膜著名。今必素定化驗所。更發明最新之潔齒原料。製成最新之必素定牙膏。具有下列特色。

（一）去除污膜功效獨一

（二）原料純淨擦牙潔白

（三）成分溫和無損牙磁

至其香味之芬芳。裝璜之幽雅。不減往昔。而功效之靈驗。使用之妥全。更加超越。

請於今日購買一管。不數日間。君必能感到其靈速之功效。

各大藥房均有經售

Pepsodent

（六）

……方通力合作、任何事件、均不致……生問題、方可有辦、外傳本人與平後、……日本妥協說、絕對不確、……與國民、無一人敢不與日方妥協……不如近況、俟先與平……實際情形後、再定整理華北政……由何部長(應欽)負責……先生、撫綏[illegible]人心、處於嚴重時局、爲當前最急要務、委員會之組織成立、似可稍緩一步、自前年十三票對一票、今年二月四十二票對一票之國際裁判以後、於日本外交已陷孤立、惟實際上我國亦未得有國際間實力上之援助、質言之、即盼國聯制日經濟絕交、實難辦到、所謂日人假想敵之美俄兩國、亦顯有不願遽與日本起嚴重之趨勢、此等處即我國對西洋之失望、亦即日人之成功、蓋彼甚冀我國認西洋不可靠、仍須轉而與彼共謀所謂東亞合作、中日親善之道也、然非日本放大眼光、一變其侵略政策、我國勢難委曲遷就、結果必至中國無路走、日本亦無路走、而世界和平、更將有最大之波瀾發生、至於目前津市安危問題、聞漢奸數約二三千人、原思日軍進逼、彼即蠢動、否則彼因先已得有薪餉之故、日內似亦不得不伺機騷擾、造一報銷機會、然我軍警、早已嚴密防範矣云云、(十七日)

黃郛抵平記

津站遇刺兇手當場梟首
發表談話否認與日妥協
平軍政長官均到站歡迎
何當召各將領報告軍事

北平特訊、新任行政院駐平政務整理委員會委員長黃郛、偕秘書處長何其鞏、及陶履謙何傑才等一行十餘人、十五日夜由京搭車北上、十六晚過濟南、因與山東省主席韓復榘晤談、下車略耽擱、復換乘專車北上、十七日上午九時四十分到達天津新車站、下午一時三十分由津起程、直至四時四十分始到北平、茲分誌黃氏北來情形如次、

過津受驚

黃郛於十七日上午九時四十分、乘專車抵津新車站、省府主席于學忠及各省委各機關領袖、均到站歡迎、下車後、于黃同乘汽車、經大經路直至省府、沿途戒備森嚴、保安隊憲兵各持手槍大刀、分立馬路中心及兩旁戒備、十一時于主席在省府大客廳設歡迎宴、爲黃洗塵、下午一時三十分、黃等原車赴平、當黃等專車抵新站時、站東揚旗外二十一號道橋上、有一青年投擲炸彈一枚、當時爆炸、聲極猛烈、新站人員均大吃一驚、橋下守兵二人亦均被震暈倒、橋樑稍受損失、投彈青年當被路警捕獲、十時半解送第一軍部審訊、據供名劉魁生、十六歲、山東曹州人、在河東襄廠充當夥計、對投彈雖堅不承認、然路警憲兵均親見目睹、遂於十二時半押送新車站附近梟首示衆、因其不承認擲彈、故無口供公表、據一般人推測、黃郛北上、平津對日妥協空氣濃厚、或爲青年反對與日妥協、故擲彈警告、亦有謂係漢奸乘機擾亂、傳說不一、又河北大經路賈家大橋側、有茶攤一、茶桌上置一白布袋、旁坐一鄉人、正值黃郛將由省府赴車站之時、沿途軍警密布、戒備森嚴、初對該鄉人未注意、嗣以宣布戒嚴、而該鄉人猶逗留不去、軍警遂上前檢查、發現白布袋內裝有重量四十磅之炸彈一枚、該鄉人當時倉皇欲遁、經軍警將其扭獲、解送第一軍部訊辦、

否認妥協

記者因黃郛北來、與華北時局之緩和問題有關、特於十七日晨趕赴天津、黃抵津後、向記者發表談話云、「本人久居南方、不問政治、回想民國十三年冬、馮玉祥先生班師北京、推倒曹錕、慨任攝政內閣、其時猶在目前、嗣[illegible]故都、不無今昔之感、政務整理委員會、因各委員尚未到齊、成立日期、刻尚不能決定、但會務之進行、隨時可與各委員接洽辦理、勿須俟政務會之成立、本人當本中央向來一面交涉、一面抵抗之方針、應付華北危局、惟華北局勢危急至此地步、進行亦頗不易、

抵平盛況

記者與黃氏於下午一時三十分離津來平、直至四時四十分始到北平東車站、外交次長劉崇傑、軍分會委員蔣伯誠、張羣、王樹常、北平市長周大文、公安局長鮑毓麟、北平大學代理校長徐誦明、清華大學校長梅貽琦、師範大學校長李蒸、教育會代表郁士元、法商學院教授楊宗培、及王文璉、陸鼎新、高凌百、紀清漪、馬曼青、王之相、左宗倫、周澤長、周全、關衍麟、潘詠進等、均到站歡迎、軍分會事前並派衛隊一連、及中央憲兵一排、分佈車站內外警戒、由東車站至中南海沿途、均由公安局加派騎車隊戒備、黃氏下車後、與歡迎者一一握手道謝、旋即出站、乘汽車直赴中南海居仁堂、訪晤軍分會代理委員長何應欽、談約一小時許、始返豐澤園休息、

會商軍政

黃氏抵豐澤園休息、即赴南海居仁堂訪晤何應欽、密談至六時許始出、何於下午七時、在居仁堂設筵、爲黃洗塵、邀蔣伯誠、王克敏、張羣、等作陪、宴畢、黃復邀何應欽等赴豐澤園會談、對於華北軍政重要問題、初步交換意見、當晚、並由何電致宋哲元、龐炳勳、何柱國、及前方某某重要將領、令即來平、報告前方最近情況、並商談一切、預計十九日各將領均可抵平、黃定十八日晨在豐澤園召集北平政委會全體委員、商討組織駐平政務整委會問題、黃並定是晨十時、在豐澤園接見新聞記者報告一切、(十八日)

汕頭銀業前途黯淡

成立白票管委會

汕頭通信、汕頭銀業界連日大爲動搖、各大銀莊紛紛倒閉、十二日海平路通裕銀莊發生擠兌風潮、該莊發行紙幣計卯萬元、幸經銀業互助社立即調足額現銀救濟、始免擠挨、又鹽埠路茂泰銀鋪號、十二日宣告倒閉、欠街前賬款甚鉅、倒閉欠款七十餘萬之寶盛莊、已託商界要人向債權人疏通、初定八成還清、各債主不肯、聞現已允一年期內清償、分作四次攤還、又阜安莊倒閉十一萬餘元紙幣白票、現由各莊墊出足額款項、交商會代兌、逐日收回市面紙幣及白票、現市面銀根枯竭萬分、商會請中國銀行省立銀行准商人以不動產押借、以資週轉、中行須待總行命令、方敢放款、潮州各銀莊聯保發行白票四十五萬元、(每家一萬元)藉以救急、眼前白票盛行於潮汕各市埠、汕匯兌公所成立一白票管理委員會、其章程如下、「第一條、本會定名爲汕頭市匯兌業同業公會保證白票管理委員會、第二條、本會以救濟市面金融、維持白票信用爲宗旨、第三條、本會由匯兌同業公會全體代表大會選出七人爲委員、辦理本會一切事宜、但對於審查產業及估價時、則請市府商會派員參加、以昭慎重、第四條、本會各莊號所發行保證白票、其保證產業、(以本市區域內有樓房屋宇地爲限、海坦不保、惟房樓照地價估定之後、折爲六成、空地折爲四成、)審查證明手續如下、(一)簽報、(二)釘牌、(三)契據上標明、以上三項詳細辦法、交產業管理委員會擬定之、第五條、各莊號白票行使期間、暫以保證產業如遇時價低跌、及發生意外損失時、本會得通知發行之莊號、須將白票額短少之、如不照行、則由本會報告全體代表大會、與之斷絕聯保、第六條、本會各莊號、發行保證白票最少額、照其自便、惟每家發行保證白票最低限額一萬元、最高五萬元爲限、每張票面限定一百元、第七條、本會在產業保證白票聯保會內、無論何號發生倒閉、由發生保證白票之莊號、依照所發行之額數、比例出費、代爲兌現、(其餘之款、在產業未拍賣歸還之前、每月結息一分、以昭公允、)第八條、本會發行保證白票、償還一時救濟、期間定三個月爲限、不兌現、每五天各莊號撥一次、以杜濫發、第九條、本會章程、經全體代表大會通過之後、發生效力、第十條、本會章程如有未善之處、得隨時由全代表大會議決增刪之」、(十四日)

蘇省府減徵繭業營業稅

暫仿浙省例徵收千分之二

鎮江通訊、蘇省繭業營業稅、原係規定按照營業額徵收千分之五、省府當軸、鑒於本年繭業不振、爲謀補救繭商起見、特酌予變通減輕、現已經省府會議決定、仿照浙省辦法、暫照千分之二徵收、并由財政廳擬定徵收辦法、分令各縣營業稅局遵照辦理、其辦法如下、(一)本省繭業營業稅、應照營業稅條例第十二條之規定、按其收買物品之價值、作爲營業之收入額、一律徵收營業稅、(二)繭業營業稅、仿照浙省辦法、暫按營業額徵收千分之二、係爲臨時性質、[illegible]各該繭行籌出運乾繭數目、詳細登賬、按照所繭代徵稅款、(四)本年乾繭、每担價值、應由營業稅局查明市價核實計算、先行開單呈報備核、(五)繭行於開秤之時、按照繭行條例、向應赴縣報明繭竈數及烘繭量、領取繭行簽帖、方准開秤烘繭、本年各繭行於開秤時、應先赴營業稅局登記、請領調查證、然後再持調查證赴縣政府、請領繭行簽帖、以憑查考而杜偷漏、所有營業稅局發給之調查證、係專爲稽核而設、不取絲毫費用、(六)繭業公所對於繭行代徵營業稅應負協助稽查之責、(七)營業稅監徵專員及公安局均應切實協助徵收、(八)營業稅局應臨時添派調查徵收員、前赴各繭行稽查徵收、並須於繭竈出運時、嚴密稽查、以杜漏稅、(九)繭業營業稅、應專案報解、所用徵稅收據截存繳驗、亦應專案送核、(二十日)

閩省 福清縣民衆抗捐罷市

福州商民反對舖捐任意估價

福州通訊、閩省自實行增加營業稅率後、與商民迭生糾紛、廈門月前曾發生罷市風潮一次、最近福州府屬之福清縣、亦發生同樣風潮、且將全城捐稅局所、均行搗毀、形勢尤爲嚴重、茲將經過情形、探述於下、福清爲濱海大縣、人民多出洋謀生、商業頗爲繁盛、該縣營業稅局於五月六日上午、派員到各商家徵收營業稅、欲增加官井兜乾豐米店稅率、每月二元七角、該店東梁止樵不願增加、發生爭執、徵收員警指其抗捐、將其捕去、沿途毆打、頭額流血、路人見者已起不平、梁止樵到局訊問後、即送縣政府拘押、並派隊到乾豐米店大加搗毀、進行標封、因此激動公憤、先由官井兜商店宣告罷市、立刻波及全城、集衆數百、擁至浦街營業稅局、將局長張蓬民、職員宋志千、吳宏通等、拖出毆打、受傷甚重、局內器物亦被搬出焚燬、同時屠宰稅局、印花稅局、煙酒稅局、驗契稅局、及度量衡檢定所、亦遭搗毀一空、各商店門首、均掛紙旗、書不繳捐稅、暫不開市、一面由綢布、京菓、參茸、魚肉、各同業公會、聯電省黨部、省政府、綏靖署、陳述營業稅局違法標封商店、任意拘毆商民、要求懲辦、全城罷市、請予制止、以免風潮擴大、當經黨政軍機關分電該縣保安隊、縣政府、縣黨部、迅爲制止、當於七日開黨政軍商聯席會議、勸導商民先行開市、並宣布臨時戒嚴、(防範反動份子乘機搗亂、)現營業稅局長張蓬民(已於八日到省就醫、並報告經過情形、財政廳即於九日、派饒靖中赴福清查辦、又福州商民、亦以房舖捐局徵收捐款、不以租金爲標準、任意自行估價、勒令商民照繳、往往一家商店、租金僅十餘元、而估至數十元、二十餘元而估至百餘、若不繳納、即指爲抗捐、拘人罰金、如南大街華珍首飾店、被罰一千七百餘元之鉅、特於十日組織請願改善舖捐代表團、推舉代表百餘人、前往縣商會、要求商會委員、同赴各機關請願、因商會無人負責接洽、大起公憤、竟將商會房屋搗毀而去、現由各舖商聯合研究所聯席會議決、徵收房舖捐、以租摺租約及賬簿所記數目爲標準、暫死否認任意估價、昨日房舖捐局又發出傳單、令未繳捐款之商民、於二日內到局商酌、逾限即行飭拘、(十二日)

晉綏 農村經濟破產

晉省銀行鈔票等於廢紙
農民雖豐收而無衣食

太原通訊、當此全國生產衰落、金融滯塞之秋、農村經濟破產、幾於到處皆是、但其情勢之嚴重、當以晉綏兩省爲最、綏遠方面、連年[illegible]、商業凋零、[illegible]之鈔票、市價一再跌落、金融危狀、[illegible]山西、則以連年時局影響、人民負擔過重、省銀行所發行六七千萬元之鈔票、[illegible]稅、不一而足、晉人[illegible]以經商者、近則在外商業悉告停歇、不但不能匯款[illegible]款先業之人、均無法謀生、加以近年以來、[illegible]於金丹料麵者、爲數仍衆、流毒全省、每年消耗不下三數千萬、故今日山西衰落逼斯、經濟破產[illegible]

皖省 開發水利添築鐵路

擬定水利工程計劃
蕪乍鐵路開始建築

蕪湖通信、江蘇工程局以所辦各區工振局修堤土工、行將次第完工、但前項工程、屬於防災者較多、若經濟建設則首在興利、近來水災旱災頻仍、農村、生產低落、補救之方、尤在講求水利、復興農村、特擬定整個水利工程計劃、呈請全國經濟委員會通令核辦、惟以所轄地域遼闊、恐難週詳、乃通函各沿江主管機關、調查下列各點、(一)某處河道與民生關係最切、度如何、應如何疏濬或裁灣取直、(二)某處應添設涵洞或建設閘門、(三)某處水流激湍、應築護岸工程、(四)各圩堤之保護與管理方法、應如何規定實行、方可垂諸永久、(五)河道兩旁積水、較低地位應如何使事墾闢、俾成沃壤、(六)各地農產品之種植情形、有無整理必要、(七)以前民修各堤、會否完全竣工、其未能恢復者、原因安在、應如何補救、蕪湖至灣沚本有蕪湘鐵路路基、惟灣沚經宣城至孫家埠段、長約五十公里、尚須購買民地整築、需款甚巨、已經總工程師洪紳赴滬通濟各董事、至該路應用之鋼軌、亦經向德國購定二千段、約兩個月後運蕪、在蕪路購買之車頭五具、日前已到達浦口、日內即轉運至蕪湖江口車站存放、原來行駛該路之宣蕪汽車公司、茲已改行宣長線、該路亦有仿照京蕪路全鋪石子計劃、工料約需八萬元、皖建設廳長劉貽燕、今日特由蕪乘汽車往該路視察、(十四日)

晉省興築兩輕便鐵路

完成大流鐵路計畫

太原通訊、去冬晉省曾設立晉綏兵工築路局、及兵工築路傳習所、購料委員會等機關、從事籌備築路、委由前平漢路局長謝宗周主辦其事、現晉北由太原至寧武縣、晉南由太原至介休一段、均各長約三百餘里、業由沿途駐軍抽派士兵、開工興修、預計本年底此兩段即均可竣工、俟此二段銜接開車後、再繼續分途延長、北至大同、直接平綏、南迄蒲關、接連隴海、完成計畫中之大流鐵路、此幹線之外、並擬有支線計畫多種、西至與陝交界之磧口、東迄與豫北之晉城、均將次第興修、關於築路所需各項材料、除由本省落兵工廠所改組之壬申製造廠趕製外、其餘未能製造者、均已向外國廠家分別訂購、日前各洋行均派員來并、投標承攬、業經成約購定、[illegible]收回之[illegible]之大流路局、[illegible]工業路局、[illegible]行返并覆命、又劉公[illegible]各段開工[illegible]修之實況起見、日前親往晉北段視察、昨長又偕謝宗周及督署參事張至心等、分乘汽車、赴晉南、榆次、太谷、祁縣、平遙、介休、等縣、視察南段工程、約三二日、始可返省、(十二日)

松江 徵收漁稅查究根據

浦南漁業、向無漁稅、前日有稱長江各省水巡隊第一分隊、勸令漁船每艘繳納旗照費三十元、漁民無力繳納、[illegible]兩次開槍、被繳去洋六十元、[illegible]派代表、前赴[illegible]縣府所悉、飭令公安局派隊查察、[illegible]係漁業管理局籌辦處所改編、以[illegible]未通知協助、因即咨照該隊、暫停徵收、俟該隊呈奉有協助明文、再行核辦、

金練驗出銀貨之糾紛

[illegible]銀樓、[illegible]有圖記、昨日有[illegible]持往兌換、該舖驗明此項[illegible]、互相爭執、[illegible]

蘇州 反對代徵漁捐建費

[illegible]由各漁戶負擔、而各漁戶又散在各方、[illegible]由各魚行代征、[illegible]各魚行以漁戶貧苦、無力負擔、故拒絕代征、業已呈請財政部核示、昨日(二十)漁行公會特通告開業、在未奉財部批示以前、暫緩代征、聞沿太湖各縣漁業、亦有同樣之表示、

奉賢 屠宰特捐難豁免

縣屬[illegible]公會、前奉縣府轉奉省建廳令、飭徵屠宰特捐四分之一、充作建設專款、但屠宰稅認商、以連年荒歉、凋敝、豬肉銷場、殊形蕭條、教育專款項下正附二稅、徵繳已非易易、如再增建捐、更形爲難、爰呈縣府、懇求[illegible]、以該項專款、關係至重、應即照章徵繳以憑具報、

無錫 南延市一夜兩刦案

縣屬第十一區(南延市)鴻聲里附近古洪橋地方、有白石廟一所、內有老幼僧人五六名、前日晚間一時許、忽來綁匪船一艘、船上有匪徒八九人、手持兇械、蜂擁登岸、打開該廟東首之小門而入、將僧人一併綁縛、加以痛毆逼說藏銀所在、旋即任意搜刦、歷一小時、始負贓而逸、事後檢點、計被刦去銀洋衣服等物、約值洋三百餘元、同時該區蕩口三九六圖蔡家灣第二林家、亦被江北盜匪六七人、入內行刦、損失三百餘元、公安局長吳德馨、因該鄉盜案迭出、特派偵緝隊探長龔壽春、率領探員四出偵緝、昨日截探長在北門外拱北樓、捕獲搶刦卜家橋胡勝泉家之盜犯李盤根一名、帶局訊辦、

無錫同鄉會成立

旅蘇無錫同鄉、爲聯絡鄉誼起見、發起組織無錫旅蘇同鄉會、籌備以來、三月於茲、業已籌備就緒、於昨日(二十)召集會員大會、選出[illegible]等七人爲執行委員、並定於今日(二十一)上午、假座北局開明大戲院、舉行成立大會、此間縣黨部派胡念倩出席指導、

常州 竹林庵被盜刦

武邑第二區橫塘鄉竹林庵、近頗富有、致爲匪徒所注意、十九日上午一時許、該庵突來盜匪多人、翻牆入室、喝禁聲張、並將住持女尼趙法慈捆縛毆打、逼問藏洋處所、旋將所有衣被現洋等搜刦一空、鄰聞附近鄰聲甚急、始負贓呼嘯而逸、

南通 大生廠暫難開工

唐閘大生紗廠裁工風潮、經黨政勞資協議、分別發給解雇費、完全解決、該廠經理李升伯、於十九日晨赴滬、向董事會報告一切、并磋商銀團借款、大生開工日期、須俟李返通決定、

沿江徵工築退岸

通邑江岸、經大潮衝決、情勢險惡、刻由地方各界議決、由保坍會擔任建築退岸堤潮、即日起、就沿江徵工進行、如不勝工役、准按受益田畝分派徵納代工金、雇工代替、

如皐 熟戀姘夫棄家潛逃

如皐北門外塘軍營南首、有陸某者、開設磨坊、妻某氏、本河南人、先後生有子女四五、該氏近忽改變常態、但藉故外出不歸、而人言嘖嘖、陸亦略有所聞、[illegible]而收斂、乃婉言諷勸、而氏不獨不知悔改、且復變本加厲、竟與姘夫雙宿雙飛、陸見此情形、乃故作痴聾、冀其悔悟、不料氏竟於前(十六日)日清晨、乘夫及子女熟睡之際、隻身潛逃無蹤、[illegible]陸現除專人赴各報告外、一面呈報官廳、請求追緝、

平湖 五日艦遊弋海面

乍浦天妃宮外海面、前來日艦一艘、並有水兵登岸、以購買水菓爲名、紛行之處、沿路將公路路線、視警駐所、砲台位置、暨人冊中、始下船駛去、不意前晚又來三艘、連以前一艘、共同排列海面、形如封鎖、入夜復用探海燈向海中照射、迄今不去、居民惴惴不安、

水警隊開禾檢閱

駐本縣之水警第七分隊、昨奉民政廳令、着該隊即日集合嘉興、聽候檢閱、故該隊巡船、今日起紛紛開赴禾地、聞民政廳長呂苾籌、水警大隊長劉祖謨、定本月二十二日、由省赴禾、檢閱一切、

高郵 區長被控撤查

縣屬第十區臨澤鎮商民孫益三等、前以該鎮區長[illegible]私將公有保衛槍枝子彈出售、得賊中飽、呈請縣府拘案嚴辦、經縣令該區區長查復、迄已月餘、而秦延擱不覆、滋等現又聯名向縣府呈控秦區長包庇、茲聞縣府將派員前往徹查、

中途遇匪慘遭殺害

縣屬第十區雙施鄉鄉民徐得成、現年二十八歲、前日乘船往邵伯鎮、詎行未半里、忽遇匪船一艘、載土匪六七人、喝令停泊、匪登船搜索多時、搶去洋數元、匪等尚不滿所欲、強[illegible]脫下、徐不允從、致觸匪怒、即將槍向其連擊中胸部、當時殞命、

蕭山 本年田賦減輕八分

蕭山縣田賦自二十年起、每畝正附各稅在一元二角以上、人民負擔甚重、特於前次縣政會議、對於二十二年度田賦、將保衛團下每畝減去八分、除報省財政廳備核外、一面令飭櫃書遵照辦理、

虎標 八卦丹

夏令應時良藥
驅除疾病之大元帥
打倒劣藥的急先鋒

夏日天熱。吾人每覺頭昏腦脹。以八卦丹時含口中。即可除煩辟暑。醒腦提神。凡遇胸膈飽悶。肚痛吐瀉。一切急症。一切惡痧服此丹八分之一角。(重症酌加)藥力到處。即見病去人平。

招請外埠代理利益優厚簡章函索即寄

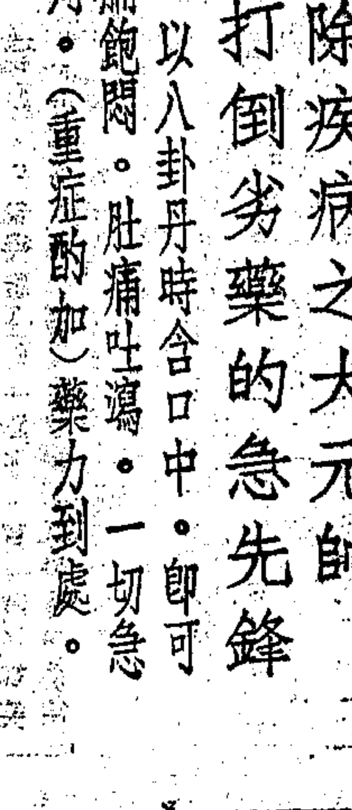

虎標永安堂上海分行 公共租界甯波路五九五號

消食辟疫 醒腦提神 除煩解暑 香口生津

兜安氏秘製保腎丸

此爲世界著名專治腎病之藥、行銷歐美各大都城、歷有年所、治愈腎病及其所致之背腰痛、臂筋痛、膀胱炎、風濕症、小便停住、小孩尿床、老年腎虧、眼簾腫脹、腳踝腫等症、不勝枚舉、洵治腎佳品也

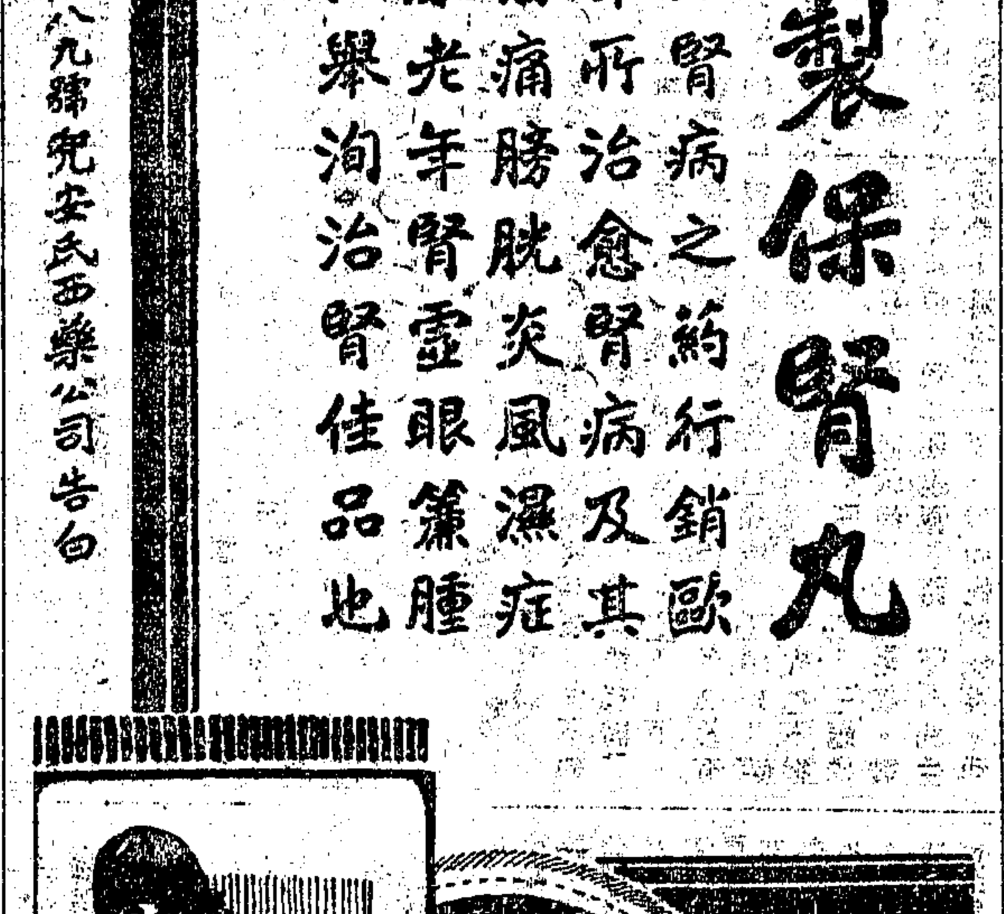

各埠藥房均有出售 上海江西路四八九號兜安氏西藥公司告白

奇怪天氣
乃有奇怪蚊蟲！
近來氣候，乍寒乍熱，幻變無常，此奇怪天氣，突有奇怪蚊蟲發現，體積甚小，被嚙後，肌膚紅腫，或起粿粒狀之丘疹，故於睡前宜燃點三星老牌蚊蟲香，以杜後患。
中國化學工業社出品
總公司上海河南路二五七號
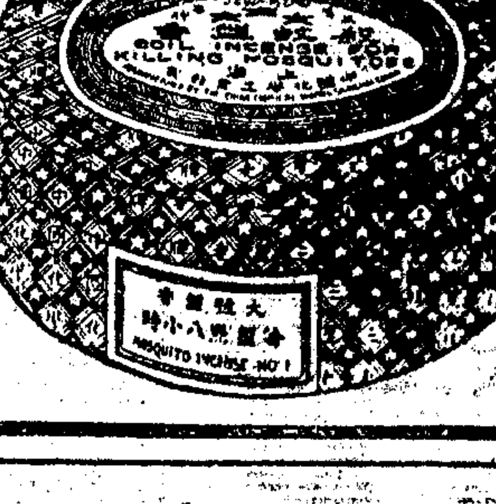
各埠煙紙洋廣雜貨號均有經售
No.561

十九路軍英勇冠環球中國人皆知十九路軍護國保民冠球汗衫則適體耐用

註冊商標
冠球牌汗衫優點冠環球
總廠香港深水埔冠環球廠
總理上海五馬路梁新記
電話九〇八七二號

應時妙品　毛巾被
初夏天氣，日間雖熱，入晚仍涼，蓋用普通棉被，似覺太熱，如用單被，過於單薄，惟三友社之毛巾被，厚薄適勻，調和體溫，顏色鮮美，雅而不俗，質地柔軟，出汗不黏，誠為夏令無上之妙品也，而冬日用以舖床，又勝絨毯多多矣，冬夏俱宜，其惟毛巾被有此優點
洗浴時請勿忘携帶三友社之浴衣浴巾毛巾擦背帶……
本公司特設草帽部精選時式草帽式樣新穎價格低廉每頂自一元二角起
三友實業社啓
門市部南京路浙江路東　郵售部

耀華玻璃
耀華　商標　Y　H
耀華玻璃厚薄俱備共有七種分列如右
十八項子　廿四項子
廿八項子　卅二項子
四十項子　五十項子
八密利密突
外國玻璃平片不論如何厚薄國貨耀華玻璃無不照標完備可謂價廉物美挽回莫大利權也
耀華機器製造玻璃有限公司謹啓
經售處　上海四川路六號開灤售品處

水晶眼鏡　茶晶眼鏡
吳良材眼鏡號著名出品
歡迎全國各大藥房洋廣貨店理髮店茶館浴室直接批發不論零躉概以最優惠批價計算
創設二百餘年
上海小東門內大街中

本市新聞

吳市長昨晨由京返滬

華北局部休戰談判不可能
工廠檢查由市府負責交涉
救濟墨僑會同僑務會設法

市長吳鐵城、前晉京接洽要公、茲已公畢、昨晨八時、由京乘夜快車返滬、本報記者、昨特訪晤之于市府、吳氏對華北現狀、絕對否認有局部休戰談判之可能、茲分誌其談話如次、

〔華北形勢〕記者首詢以華北形勢之觀察、及外傳進行局部休戰談判諸說、吳氏毅然答稱、就華北現狀而論、外傳妥協等說、全為對方造謠、至進行休戰談判、本人亦認為絕對不可能、日軍目下之暫時停戰、一方固為軍事上有暫為整理之必要、同時因美總統羅斯福宣言、表示確定態度、與國聯完全一致、日方究有所顧忌也、至平津安全問題、本人認為日軍雖暫無進窺模樣、但終當利用漢奸、主動擾亂云、

〔檢查工廠〕關於租界內工廠檢查權問題、事關我國整個勞工行政主權、市府決不放棄、本人在京、迭與外交實業兩部當局、切實磋商、當經決定在不損害我國主權、及盡量維護勞工福利原則範圍以內、由市政府負責與工部局開始交涉、開誠會商、合作之辦法、

〔郵制問題〕至郵政經濟制度研究會、討論郵政經濟制度改革方案、迭次會議、大體業已確定、祇因儲匯局合併後用人問題、雙方意見、稍有不同、致會議暫時停頓、本人在京、迭與交通部朱部長會晤交換意見、現決定從各方疏解入手、使各方意見趨於一致後、即繼續開會、朱部長約本月底來滬、屆時可望召集會議、

〔救濟墨僑〕關於墨西哥排華事件、及救濟返國墨僑辦法、本人在京、亦與外交當局、暨僑務委員會、商定辦法、對於交涉方面、決由外部選派大員赴墨、向墨政府嚴重交涉、以資澈底解決、至於救濟方面、決由僑務委員會派員來滬、會同地方當局設法處置返滬華僑安插及資遣辦法、一面由政府及私人方面、撥欵維持被逐華僑生計云、

〔華商紗廠〕至華商紗廠、一方面受外貨傾銷影響、一方面受國內經濟恐慌、不得已而實行減工、關係我國實業及工商業前途至鉅、本人在京、與實業部當局商洽救濟問題、業由實業部規定極妥善辦法、從事救濟、並擬派員來滬、與本市金融界磋商、在可能範圍內、盡量借欵予以相當之救濟也、

○○○○

孫科昨晨返滬
否認中日行將妥協
前方暫時停戰為自然趨勢
長期抵抗政策我決不放棄

立法院長孫科、昨晨八時、偕其夫人等、由京抵滬、各報社記者、昨特訪晤之於哥倫比亞路寓邸、孫氏堅決否認中日行將妥協之謠傳、並謂目下暫時休戰、為國際空氣、及自然趨勢上所造成、茲分誌孫氏談話於次、

〔否認妥協〕孫氏首謂自駐平政務整理委員會委員長黃郛北上後、和平空氣濃厚、但外傳中日將妥協等云云、殊不足信、蓋政府對於抗日軍事問題、早已有具體決定、惜因種種關係、不能一一實現、至於平電傳稱、將於互相諒解下商一休戰辦法、本人在京、毫無所聞、總之、中日決不妥協、

〔暫時休戰〕目前國際間之空氣、自羅斯福總統之宣言發表以來、突然轉變、日本因此有所顧忌、不敢貿然進攻平津、我方目前亦因戰略上之關係、暫時不能反攻、凡此種種原因、或將造成事實上之休戰狀態、惟此種局面、係暫時的、決非永久的、此種局面之造成、與大問題之解決、絕無關係、亦無任何諒解與協定、

〔平津無虞〕平津安全問題、日來愈趨嚴重、但據孫氏談、平津形勢、雖日軍逐步進迫、形勢嚴重、但不致正式發生戰事、惟變相之侵佔、如密遣漢奸等乘機暴動擾亂治安等情形、則難逆料、

〔西南問題〕中央決心抗日剿匪、故商請西南當局協助肅清贛匪、迭派要員赴西南商酌、已決定、今後希望西南各領袖協力援助中央、俾於短期內肅清贛省殘匪、則國事雖亟、未有不可為者、前交通部長陳銘樞、業已返國、由港轉閩、聞陳將在閩暫住云、

〔新省糾紛〕新疆糾紛、中央已派宣慰使黃慕松、前往處理、黃氏因病未獲即行、少遲幾日、即可就道、至於該省省政府改組問題、回民已對現省府表示不滿、改組或可能也、目下該省實形、因電報不通、未得直接報告、真相殊難明瞭、新疆為西邊要地、地大物博、不可忽視、深望國人與政府共同注意邊陲之發展、至於川省戰事、際此國難中、又告爆發、殊可痛恨云、

〔憲法起草〕關於憲法起草、業已由吳委員經熊等負責進行、初稿行將脫稿、至起草憲法規定、現役軍人、不得任大總統一項、尚未決定、正在研究中、立法委員張知本氏、現因種種關係、一時不能即到京、惟辭意早已打銷矣、

〔全代大會〕臨時全國代表大會、已定七月一日在京召開、各地代表均已陸續選出、希望西南屆時推派代表來京參加、至外傳西南將另行召開大會、則未得實報、諒不盡實云、

〔長期抵抗〕記者因近日謠言之多、首詢孫以中央是否已放棄以前之長期抵抗政策、孫氏答、絕未放棄、決抵抗到底、不過此時應急須內部團結、共策進行也、至於傳聞日方意圖政府、不得接濟抗日義軍、幷均將全部消滅說、孫氏謂絕非事實、現所有東北義勇軍、能成軍者、均經中央改編為正式軍隊、其餘雖尚有不成軍之義軍、或不受編或政府力所不能達到、與不聽命者、亦有之、然力量亦甚薄弱也、

明星花露香水
好入衆香之國
高天樓
包君滿意
君如購買花露水誤購別牌之貨定必後悔倘所購者為中西大藥房出品之老牌明星花露香水包君滿意非凡因老牌明星花露香水香雅・效宏・色翠・價廉・

大瓶六角　樣瓶一角半
本埠經售　八仙橋大中華襪廠　八仙橋榮華襪廠　太平橋裕來公司
外埠經售　鎮江中西大藥房　鎮江中法大藥房　鄭州中西大藥房
全國經理明星花露香水總計不下三千餘戶擇本外埠較著名者逐月排發六家
總發行所上海四馬路
中西大藥房

宋部堅守平津電訊

蕭振瀛由北平來電云、（銜略）諸先生鑒、日來灤東各部、節節後退、潰不成軍、二十九軍宋部、不得已勉遵迭次電令、一面苦撐、掩護各方撤退、一面嚴扼平津最後陣線、本軍血戰兩月、犧牲萬餘、乃為環境所牽、前功盡棄、將士悲憤、殆不欲生、無論如何困難、必當死守北平、遏敵南竄、知注敬聞、蕭振瀛叩篠、

熱義軍代表盛越莊到滬報告戰況

現駐張垣一帶之熱河國民抗日軍第八路總指揮楊奠華部、不甘敵人壓迫、糾集民衆、奮起抗日、激戰多次、迭獲大勝、近復與四十一軍取得聯絡、將準備反攻、近派代表盛越莊來滬、向各界報告真相、盛氏將常川駐滬、惟絕不向外界募捐、

愛國青年游龍棄家北上抗日

粵人游蔭榛君、在滬商界素有聲譽、祇生一子、名龍、又名游化、年二十二歲、曾在聖芳濟學校畢業、中英文均佳、已娶妻並生一子、年已三歲、游龍君、在某信託公司服務、月入頗豐、家庭間亦極怡然、惟游君富愛國心、自暴日犯我國境以來、游君悲憤填膺、曾矢志從軍殺敵、奈苦無機會、一二八事起、游君亦嘗在後方辦事、近日灤東失陷、平津危急、游君年青情熱、更髮指、遂於日前私背家人、揚言出外、即北上投軍、家人其見多日不返、異常焦慮、乃於昨日、忽接其由北平寄來一函、方知其已北上從軍、隸翁軍第一教練隊、不日且出發前線、並勸家人勿慮、他日殺盡倭寇、方始言旋云、

李部將領眷屬暫留滬

吉林自衛軍總司令李杜將軍之夫人謝清女士、業於前晚到滬、據李杜駐滬代表劉丕光談、李部各將領之眷屬、因火車擁擠、決暫留滬、一切食宿問題、仍由上海各團體賑濟東北難民聯合會駐平代表屈文六・馮仰山兩氏、負責照料、至於李杜夫人、則決留滬、候迎李杜將軍云、

大學教聯會
寓書忠告蘇聯政府
根據條約事實　曉以利害大義
—反對出賣中東路—

上海各大學教職員聯合會、於昨日下午三時舉行第七次常會、到張壽鏞・張季信・林衆可・康選宜・丘漢平・江鎮三・李聖五・（丘代）主席張壽鏞、紀錄康選宜、討論議案、㈠致俄大使轉達蘇聯政府函稿、修正通過、㈡加聘教費獨立運動委員、議決、增聘李石曾等十二人、㈢函謝吳委員徵集論文競賽獎品、㈣增修會員利益辦法、㈤文化介紹等三表交調查股、㈥中外書店函請介紹熱河失陷目擊記、交文書股辦理、㈦本會延聘法律顧問案、人選再議、該會發表致蘇俄大使轉達蘇聯政府書如下、

蘇聯駐華大使閣下、並請轉達貴國政府賜鑒、中俄邦交、中斷數年、雙方利益、同遭損失、厥後因國際情勢之要求、與情民意之敦促、賴外交壇坫之努力、始得言歸於好、兩國人民、額手稱慶、殷殷屬望、方期從此攜手合作、共謀人類福利、不幸復交未及匝月、大使國書甫遞、通商條約、尚未議訂、而貴國政府、竟以出賣中東路聞、此敝國上下所大為失望、並深引為遺憾者也、夫東路為兩國合辦之經濟企業、無代價歸中國所有、三十六年內、中國有權給價贖回、（見一八九六年即光緒二十二年中路公司合同第十二條）一九二四年中俄協定、又復鄭重規定、東路前途、取決於中俄二國、無他國置喙餘地、（根據協約第七條）又據該協約第四條、中俄二國政府鄭重聲明、嗣後不得締結有損對方之主權利益之條約與協定、凡此事實、均有條約足資信守、豈容片面破壞、貴國所持片面理由、無非謂敝國於九一八事變後、未能參加東路行政、遂失去其在東路之權利與地位、此種言論、與貴國向來之政策、大相背馳、夫日本以暴力、暫時刦持敝國領土、各國猶視為非法、而貴國以扶持弱小民族相號召、以國際和平相標榜、竟欲乘敝國上下抗日之際、反予日本以援助、未知將何以自圓其說、此舉不但影響敝國主權、且貴國在國際上、亦將失却同情、倘貴國認暫時暴力刦持、可以成為永久合法佔領、則歐戰後巴黎和會、儘可維持戰前原狀、歐洲地圖、何待和約改造、阿爾薩斯・羅蘭・何必珠還合浦、即貴國於革命之時、曾長期未曾參加東路行政、敝國並未用此而否認貴國權利、貴國於一九二九年、東路事件發生時、亦嘗最後通牒、敝國不能單獨處分東路、言猶在耳、今竟出爾反爾、自相矛盾、變本加厲、由處分更進而出賣、開前史之所無、必為貴國所不取、即貴國回憶前言、將何以自解、國際郵聯、對於偽組織郵運、正求抵制之方、而貴國此時反有竊路之舉、適足為虎作倀、深為智者所不取、竊揣貴國之出此下策、雖欲避免日蘇衝突以維持東亞之和平、顧其實際徒增糾紛、出賣東路、對於貴國國防必成大患、威脅將見愈甚、自暴日窮兵黷武、勞民傷財、竭澤而漁、政府預算、早已捉襟見肘、焉有餘資、其所以不惜集巨欵以買中東路者、無非該國借此清算沙皇舊債耳、貴國如墮術中、不啻自生憂患、動搖國本、敝會審慎周詳、權衡利害、用敢竭誠忠告、顧貴國毋因一時苟安之心、而貽永遠無窮之禍、而中俄邦交、亦不致重蹈覆轍、請迅將此意、轉達貴國政府、本貴國立國政策、毅然決然、放棄此種絕端錯誤主張、則不獨中俄兩國前途之幸也、謹此布臆、尚希察納、中華民國上海各大學教職員聯合會敬啓、

▲▲▲▲

德國兩團體
對民權保障同盟抗議

上海德國協會德國商會、對中國民權保障同盟之抗議文云、中國民權保障同盟、向以反對各事及一切事件而不反對蘇俄國內情形反動者之團體著名、本會等對其宣稱各節、原無需有深重注意之傾向、其幾堪使人齒冷之固執、即該同盟雖在已有强烈反證之後、並在「殘暴宣傳」久已蛻化為卑鄙誣謗之時、而仍有所謂對德之殘暴宣傳、殊亦未便毫予忽視、各國證人、如美國前任駐德大使薩柯德Sackett君、義大利皇室副官義佩利亞利公爵「Hergog Imperiali」巴萊德范郎君Vernon Barlett及其他人士之中立報告、已足為本會等引證而有餘、就調查所悉、本埠大多數日報之未將此可慽事件、為有討論價值、本會對之、殊為快慰、一千九百三十三年五月十八日、上海德國協會、上海德國商會、

慈幼協會
陳鐵生北上救災

前以榆關失守、熱河繼陷、戰區難民、困苦異常、尤以婦孺為特甚、本埠中華慈幼協會職司慈幼、不忍坐視、曾由該會執委會推定趙晉卿（主席）李廷安・朱立德・費與生・陳鐵生等・成立戰區難童救濟委員會、並會派陳鐵生、馳赴密雲・昌黎・撫寧・秦皇島・以及灤州各處、聯合當地政、商、教、各界領袖、組織收容機關、成立慈幼分會、轉又與平津各界熱心人士、如周大文・雍劍秋・張伯苓・齊爾頓・等、暨上海各慈善團體賑濟東北難民聯合會駐平代表屈文六・馮仰山・等、籌辦時局發展之後備事宜、事畢返滬後、向各機關各團體報告經過情形、及戰區慘狀、一時頗得各方面之同情、與以經濟上之贊助者甚多、邇來平津日危、難民愈多、陳君已定今日再行北上、先事急救、待必要時、擬再派王賢一同赴指導各處救濟事務云、

蘇俄考察團
實現之期尚遠
受俄售中東路日逼平津之影響
須二事解決宋財長返國方成行

實業部聯合本埠實業及金融界、籌備組織蘇俄實業考察團、擬赴蘇俄、視察最近蘇俄之實業狀況、俾作對俄擴大貿易之準備、茲事已由實業部長陳公博、與蘇俄駐華大使鮑格莫洛夫、在京接洽妥當、準備着手組織、國聞社記者、昨日往訪實業部關係人員、詢問詳情、據答、此事尚因其他影響、實現之期、須在秋涼以後、各情如左、

〔影響〕此事自中俄復交後、如得順利簽訂中俄商約、則此舉不難早日實現、惟近因蘇俄不顧條約、將以中俄兩國共有之中東路、售諸偽滿洲國、此舉實大有礙於中俄國交、故影響於中俄商約、不得不延緩磋商、致考察團亦間接受其影響、况日軍進寇不已、平津岌岌可危、國體局勢、危殆至此、考察團之進行、亦不能如願、

〔組織〕據談、自中俄絕交、兩國貿易、陷於停頓、被他國攫奪地位、雙方俱蒙不利、迨中俄宣告復交、實業部陳部長、乃發起組織該團、一方面作對俄貿易之準備、一方面作振興吾國實業之借鏡、政府方面、由實業財政兩部會派人員前往、而民間實業金融等團體、備辦自費、亦可自由參加、現聞市商會銀行公會暨進出口者、若大豆絲茶木植等業、俱願參加集團、前往考察、

〔實行〕考察團預計所費浩大、實業部獨力難支、尚須待財政部宋部長返國後、籌劃的欵、方得成行、現宋財長方在赴英途中、返國尚無確期、而前述軍事外交兩問題、亦須待其解決、待諸事妥帖、實行赴俄考察之期、預計當在秋季以後也云云、

總工會常會記

大公社云、本市總工會、昨日下午三時、舉行常會、到委員周學湘・葉翔皋・朱鳴範・李夢南・邵虛白等、主席朱鳴範、報告、略、討論事項、㈠各大學學生聯合會、函請調查奸商販運日貨案、議決、本會並無抗日組織、函復該會、自行處理、㈡天津各業工會聯合會電、為恒源紗廠、非法停廠、請援助案、議決、（甲）電天津市政府主持公道、（乙）電復、㈢某秘密團體請調查仇貨案、議決、併二項辦理、㈣大中橡膠工人呈、為廠方破壞工會、無故停廠、請求援助案、議決、分別調查辦理、㈤華北和平空氣濃厚、應電請中央對日誓死抵抗、議決、通過、議畢、散會、

日警干涉關員檢查
海關口頭抗議
日領館已令取締改善

大公社云、江海關總稅務司梅樂和、近日迭據海關外班洋員報告、虹口郵船碼頭、時有日警察署所派遣之武警、施行橫暴行為、阻撓海關人員檢查情事、對於海關檢查職務、諸多妨礙、要求交涉取締、當經調查屬實、由梅總稅務司於前日下午派員赴日本總領事館、提出口頭抗議、要求取締日警察之一切無理干涉行為、免致妨礙海關檢查職務、因該碼頭之日警

來、非但對海關人員不加協助、且常阻止關員搜查日本郵船及日籍乘客之行李、此種舉動、殊屬不合情理、應即取締改善、云云、日總領事館據報後、當經召集日警署花里警長詳詢情形、除決定申誡日警任意干涉關員行爲外、一面並由總領事館增派高等警官數名、分班巡查各碼頭、隨時協助海關人員行使職務、如再查覺有日警庇護旅客、阻撓檢查情事、即予嚴懲不貸云、

旅墨難僑代表團會議

議決組織墨國難僑維持會
創設華僑工廠爲治本救濟
聘許世英等爲基金保管員

墨國難僑代表團代表黃竹林·林文蘧·林惠羣·等、爲謀根本救濟難僑起見、特於昨日下午三時、假座大三元酒家、召集第一次表團會議、全體代表均出席、公推黃竹林主席、恭讀總理遺囑、開始討論提案、茲錄會議經過情形、分誌如下、(甲)報告事項、㊀蔣委員長來電捐助一萬元、㊁中央賑務委員會捐助洋二千元、(乙)討論事項、㊀黃代表竹林提議、即日成立墨國難僑維持會籌備處、請付討論公決案、議決、通過、幷規定辦法如下、(子)即日成立籌備處、推定黃竹林爲主任、(丑)登報聲明及通告全體難僑兄弟入會、及從事登記、以憑設法維持、(寅)租貴州路一百二十四號三樓爲籌備地址、未裝修完竣以前、暫借華僑總公會辦公、(卯)在籌備處內、先附設難僑收容所、決定開辦費四千元、請華僑總公會在救濟費收入項下撥助二千元、請廣肇公所撥助二千元、(辰)暫定維持會經常費每月五百元、由維持會成立籌備處設法籌撥之、(巳)聘伍澄宇律師爲法律顧問、(午)聘彭燦光同志爲顧問、㊁黃代表竹林提議、在上海創設華僑工廠、以安置以殷旅墨被迫回國之僑胞、爲治本救濟辦法、請討論案、議決、規定辦法如下、(子)暫定華僑工廠基金爲六十萬元、請蔣委員長會擔任募集二十萬元、請上海各界及各慈善團體擔任募集二十萬元、由難僑維持會設法募集二十萬元、(丑)聘許世英·郭順·虞洽卿·林康侯·王一亭·鄭洪年·施德之·簡玉階·黃金榮·唐海安·伍澄宇·彭燦光·黃竹林·等十三人、爲基金保管委員、組織基金保管委員會、推定許世英爲委員長、郭順爲副委員長、(寅)將蔣委員長捐助之一萬元、作爲華僑工廠基金、收到之後、即提交前項保管委員會保管、以昭鄭重、仍存放於上海華僑銀行、(卯)關於籌備華僑工廠進行事宜、交將來之難僑維持會擬具此計劃另議之、(辰)敦請吳市長鐵城爲創設華僑工廠總監督、㊂林代表文蘧提議、宴請輿論界及上海各界、俾報告墨國排華之眞相、請付討論公決案、議決、定於本月二十四日下午七時、假座新新酒樓、設宴招待、

五批古物明晚到滬

今日搬運上輪即晚東駛

中央社云、故宮五批古物、連同頤和園天壇先農壇古物陳列所等處古物、共計五千八百四十三箱、業於前午運抵浦口、據此間古物存儲所方面之消息、五批古物運抵浦口之時、適值大雨傾盆、故仍停留浦站、並未運卸、直至昨日(廿日)始行搬運上輪、預計今日(廿一日)當可全部搬運上輪、當晚即行啓椗下駛、明日(廿二日)傍晚、可到滬矣、

劉湘電告勸劉鄧息爭

盼待中央解決

在滬川代表鄧傳兩氏、昨接劉湘來電云、鄧鳴階傳眞吾兩兄鑒、省方二十四八兩軍衝突、已於郫灌新漢間開始戰鬥、本軍會疊經調解、昨復致劉鄧兩軍長寒電、文曰、迭來疊據省報、兩軍相逼、遂啓兵戎、人情震駭、奔走來告、雖釁發之端、各執一詞、而戰爭開始、確已實現、値茲外寇深入之際、正同心禦侮之時、何可再操同室之戈、而忘鬩牆之訓、加以川北赤匪、餘孽未除、人民困苦顚連、何堪重罹兵災、萬一戰區蔓延、久稽時日、不獨地方糜爛、且恐匪衆乘機、兩公明達、無待指陳、亟望消釋嫌怨、立罷兵爭、萁豆相煎、雖勝不武、亡國喪邦、即在目前、凡我袍澤、應知凜惕、必先棄嫌修好、乃可轉危爲安、縱有若何爲難之處、亦宜靜待中央解決、鄉國前途、仰賴實深、特電詳達、尙祈明敎等語、除電呈中央外、特此電聞、劉湘叩篠、

紗廠減工試行期滿

仍無起色決由各廠自定辦法

中央社云、全國紗廠聯合會、決議減工百分之二十三、自上月廿二日起、試行一月、調節棉紗產銷、實行以後、未見起色、乃于本月十日、作再度商討、僉以紗價低落、銷售不廣、致百貨推積、經濟拮据、非減工所能解救、且經呈請政府後所擬資助辦法、亦非根本解決之法、至各廠情形、亦各不同、故不能再作任何決議、以後擬勉各廠一致實行、當經商定、於一月期滿後、任各廠斟酌自身情形、決定辦法、昨日爲試行滿期之日、記者特往紗廠聯合會探詢、據其負責人談、滿期後、各廠是否繼續實行減工、現尚未得各方通知、難以各廠情形不同、故各廠將任意實行、甚難得其精確統計、總之、情形未見減輕、恢復原狀者、當限於資力較厚之少數廠家耳、至於中日關稅協定、期滿後、日紗所受稅收增加之影響不大、蓋日廠在華、爲數甚多、以上海爲中心、而其銷路則在黃河流域、及北方各省、該處華紗、幾至絕跡、所受競爭之影響不小也、故日商對紗業甚爲樂觀、尤注意於細紗之產銷、而國商則日在風雨飄搖之中、如政府無根本辦法、人民不努力提倡、恐嚴重之情形、不能稍減云、

電氣公債定期還本

時間六月十日 地址銀行公會

南京建設委員會十九年所發電氣事業長短公債、據該條例規定、每年六月十二月爲抽籤還本之期、茲悉該會遵照條例、定於本年六月一日上午十時、在上海香港路銀行公會舉行第五次抽籤、昨已分函本市金融界、屆時蒞會監視云、

明日崇農節

市縣各舉行紀念會

市農會 以明日(二十二日)爲農界規定之崇農節、增進農民智識發展農事生產起見、特定於是日上午十時、假龍華小木橋區農會會場、舉行紀念大會、推定兪振輝·林美衍·張昇·爲主席團、吳子文紀錄、鄭鳳初司儀·張軍輝總招待、沈若處總糾察、上午舉行紀念會、下午表演各種游藝、及全市農民代表敍餐、以助餘興、昨向該會已分函各團體各機關、請派員參加、共襄盛典、

上海縣 顓橋農民敎育館、以明日(廿二)爲先農誕辰、爲追往策來計、定於是日上午九時、在滬閔路農民演講廳、舉行崇農典禮、該館並於是日、舉行小村民康樂會、集六歲以下之村童、檢驗健康程度、聘請專家、指導衛生方法、陳列室開兒童幸福展覽會、下午有田夫話劇、晚間有村兒歌舞、間接直接、促進人類健康、發揚農業國之精神、該館昨已邀請各機關派員出席、並公告農友踴躍參加、該館又發起在坐北神農分建崇農圃、以爲永久之紀念云、

市商會召集第四次會員大會

六月二十五日下午二時

上海市商會爲召集第四次會員大會、昨發公告云、案查本會章程第三十九條第一項有會員大會、於每年六月中定期舉行之規定、爰由第三十五次常會之提議、經執監聯席會議之通過、訂於六月二十五日下午二時、召集第四次會員大會、幷依照會章第十六及四十六條之規定、自五月二十一日起至六月二十日止、爲各會員更推代表及本會收取會費徵求提案之期、五月二十五日以後、六月二十五日以前、在此一個月內、停止新會員入會、除另函通告、附發代表報到名單外、合再登報公告、各會員應將代表報到名單、連同本年度應繳會費及三成公債基金、擬在大會提出之議案、統於六月二十日以前、送交本會、以憑預爲部署、是爲至企、特此公告、

土地局開丈引翔區戶地

應行注意之四項

上海市土地局爲丈量引翔區二十三保二及十五圖戶地、俾各業主週知、前往塡報領丈、特揭發佈告云、爲佈告事、本局現正開始丈量、引翔區二十三保二及十五圖戶地各業主、應注意下列各項、㊀由地保向業主分發塡報單、各業主應於收單後、十日內換實塡註、仍由地保前來取集、送交閘嘉路七十號本局測量第二隊、或由業主逕送測量隊、㊁凡因業主住址不明、致塡報單無從分發、而未接到者、可逕向本局或測量第二隊自行塡報、㊂凡業主因田單典押在外、無從塡報其田單戶名及畝分者、應向受典人迅即抄錄、不得推諉、㊃各戶地丈到時、業主須會同地保、將四至界址、向調查員載述、指點明白、或預先委託代表到場指界、否則本局惟有僅憑地保指點、將來如有差誤發生糾葛、槪由業主負責、上開四項、均與業主鞏固產權有關、除飭知該圖地保遵照外、合亟佈告週知、仰各業主特別注意爲要、此布、

中國航空公司定期舉行董事會議

中央社云、中國航空公司、定於下星期一(二十二日)上午九時半舉行第十九次董事會、將報告商決開闢滬蓉滬粵等航綫、茲將各情探誌於後、

董事會 第十九次董事會、定於二十二日上午九時舉行、現已發出通知、交中美雙方董事、多數在滬、均可出席、交通部長朱家驊、及總務司長沈書華、是否來滬出席、尙未得覆電、該會係商討各項內部事務、對滬粵等航綫之籌備試航、將提會通過、惟滬粵線開航設置費、約須百萬元、故對未繳足之股本、是否將由中美繳繳、亦將商討及之、

滬平綫 日來平津甚爲恐慌、滬平航綫爲重要交通之一、據該公司負責人向記者聲明、該綫非至萬不得已時、決不停航、現已派機航主任、於下星期二飛平主持、班氏將於下星期返滬報告、

滬粵綫 滬粵線大約在七月初當可試航、所經浙閩廣三省各埠、均在接洽設置辦事處、並裝設電臺中、惟以各埠商業繁盛、地價奇昂、欲廣闢塲地、所需甚鉅、故將降落海面所需浮筒渡船碼頭等、均在積極籌置中、更以滬粵綫較長、商旅亦至繁盛、故將訂購雙馬達水陸機二架、其速度甚高、可當日到達、而載客十餘位外、更可帶多量郵件、機價每架約十八九萬元、俟該線正式開航、即可裝用兩地對飛、

成都號 成都號新機、定於下星期二作處女航、自滬飛漢、將來即配置該線應用云、

丁慕韓同名之誤會

前報載有丁慕韓任僞國官職之消息、査此乃奉天之丁慕韓、非前任航空署長之無錫丁慕韓也、近且謠傳丁君之房屋已査封、此事全屬不確、據丁福保君言、渠最近曾以此事詢之朱子橋將軍、朱將軍謂近在北平常與無錫丁慕韓君會晤、在僞國任官職者、實另有其人、外間謠傳、多屬誤會、亦無房屋査封等事、

保護動物會籌備會

—孔祥熙等當選委員—

本市保護動物會、由王一亭·聞蘭亭·胡樸安·許世英·葉恭綽·孔祥熙·朱子橋·等八十四人發起後、各界紛紛贊助、茲悉該會於昨日下午二時、假座功德林開第一次籌備會、到者孔祥熙(譚之代)·關炯之·聞蘭亭·王一亭·鍾可托·牛惠生·圓瑛·丁仲祜·張一麐·李經緯·等四十八人、公推王一亭爲臨時主席、報告進行方法、次由李經緯演說組織動機、次由關炯之演說、略謂、本人在會審公廨任職時、曾保護動物三項、㊀禁止田雞活剝、㊁禁止螺螄預先截尾、㊂禁止鴿子用錢套嘴悶死、復由美領事提議禁止山雞剪舌、均經工部局訂爲專條、次鍾可托·圓瑛法師·徐乾麟·葉恭綽·孔祥熙代表·演說(詞略)、次選舉籌備委員十七人、林康侯·王一亭·王曉籟·牛惠生·關炯之·史量才·葉恭綽·李經緯·鍾可托·陳无我·黃涵之·沈公謙·張一麐·孔祥熙·朱石僧·陸伯鴻·鄔崇音·當選、

江浙繭廠次第開秤

繭價約每斤二角半至三角半

江浙兩省絲廠商以各地春繭將上市、均照每年成例、停工組織赴各地收繭、浙之紹興、首先上市開秤、每斤二角八分、嘉興十九日開秤、平望昨日開秤、每斤三角一分、長安定二十二日開秤、大致繭價自二角五分至三角五分、江蘇之無錫溧陽等處、遲至本月底或六月初可上市、各地收繭商人及春繭產額、較去年增加、銀號業對於素有信用之絲繭商、均儘量放款、本市各絲廠、俟新繭上市後、開工者約在五十家以上、

縣保衛團委員大會

上海縣保衛委員會、於昨舉行第十五次委員大會、到各委員各區團長及警團務聯辦公所主任許毅等、主席許樂安、討論議決各案、㊀第二區團長、請轉呈省保安委員會轉向軍政部驗實槍械、以厚實力案、議決由縣通令各區團長、查明需要、添購槍械數目、造具經費預算報縣、二併轉呈購辦、㊁委員長交議僞具二十二年度經費預算、請指定人員審查案、議決推彭委員利人·張委員景齡·彭區長王區長等審查、由蔣主任召集之、並限六月十五日以前審查完竣報告、以便提會討論決定呈報、

淞滬電話綫被竊

吳淞至上海長途電話綫、在高境廟一段、於前晚深夜忽被人割斷、致昨日淞滬間電話不通、後經上海電話局吳淞分局派工匠趕修、昨晚起已照常通話、聞共被人竊去話綫二十三擔、正在報捕偵查中、同時尙有張華浜黃浦公司、亦有被竊電綫鉛絲發覺云、

劉河鎮民搗毀毒品查緝所

前日傍晚、劉河鎮民、擁至該鎭新浮橋南堍、將江蘇省毒品査緝所第五分所搗毀、據說原因爲前有攜帶紅丸之女犯瞿梅弟、在大塲時被該處分駐事處査獲、後解往劉河總所、前日因有黃玉相者、前往探望、致與該查緝者發生爭執、後黃被查緝所人員毆傷甚重、致激動衆怒、昨日該査緝所人員均逃避一空、不知如何了結也、

市公安局修正居民租屋取保辦法

定六月一日起實行

市公安局以房屋取保暫行辦法、向係根據懲治綁匪條例第五條規定辦理、現在該條例業經奉令取消、前項辦法及保結已不適用、但爲淸除盜匪保證公安計、自應繼續辦理、故經該局將辦法及保結加以修正、改爲「上海市居民具保辦法」呈奉市政府轉奉行政院核准照辦在案、茲該局定本年六月一日起一律改用新保結、飭屬準期辦理、並布告市民周知、茲抄錄該局修正居民具保辦法如下、「第一條、本市爲淸除匪類維護公安起見、凡本市居民、均須依本辦法之規定、覓取安保、第二條、居民取保辦法、分別如左、㊀店保、(在本市區域內開設一年以上者)㊁住戶保、(在本市區域內住居一年以上、確有正當職業者)㊂住居自置房屋者、應將契據呈驗、或經圖董地保證明、准予免保、但須照第一第二項辦理者聽、㊃棚戶及土房、應具鄰近五家聯保、㊄外僑無保者、得由該管領事證明之、無約國人由在本局註冊外僑一人担保之、㊅黨員及公務員、得由該管機關具函證明、准予免保、第三條、前項保證人、所負責任、以對於容留匪類妨礙公安爲限、第四條、房主與房客賃屋或分租人、(即二房東三房東)將房屋轉賃時、不論舖戶住戶、均應遵照第二條之規定、責成房客分別覓保、或由房主及分租人担保填具保結、呈送該管區所備案、第五條、保人承保後、如有更動住處及歇業時、被保人應向本管區所聲明、並另覓安保、第六條、凡承保人對於被保人有不願保證者、得向本管區所聲明退保、該管區所應隨時責令被保人另覓妥保、第七條、是項保結、該管區所於收到時、立行查對、如不確實、應速令更換、嗣後每六個月復查一次、第八條、房主或分租人、及轉賃人等、如不遵照本辦法辦理、得依照違警罰法第三十四條處罰、仍責令覓保、第九條、本辦法如有未盡事宜、得呈請修正之、第十條、本辦法自市政府核准之日施行、」

太平輪軋毀航船交涉小結果

死者各撫恤二百元 船價俟商太古再定

浦東西航船戶代表邢志剛、爲浦西吳泾航船、於本年二月九日被太古公司之寧波輪、與中威公司之太平輪、在南市三太碼頭進出口時駛、互撞間、致將航船軋毀、傷斃乘客多命一案、茲悉該代表迭經呈請市公安局水巡總隊、朱李兩隊長斡向公司交涉、昨得結果、橫遭落水身死之孫關亭·張阿五·吳童生·三名、每名由中威公司暫行給整撫恤費洋二百元、又船價五成、洋一千二百五十元、一俟與太古公司交涉終了、再定如何辦法、暫告一段落云、

青年會徵求二次揭曉

上海青年會、此次徵求會友、目的爲二千五百人、共分五十隊進行、第一次揭曉、成績甚優、已誌本報、茲悉昨日下午五時、在該會法租界新會所、爲第二次揭曉之期、各隊隊長隊員到者二百餘人、一方映演有聲電影、以娛來賓、一方趕算各隊分數、六時揭曉、結果兩期共得會友三九一人、會費一一三〇一分、計分數最多之前三隊、第㊀第一隊得六〇八分、第㊁第九隊得五〇七分、第㊂第十七隊得四五八分、此次該徵求會因總隊長孔祥熙博士、總參謀王正廷博士·與王曉籟·魏廷榮·兩副總隊長主持、異常努力、故各隊進行、頗形順利、又聞本月二十四日下午五時、以上四領袖在西愛咸司路三八三號孔博士私邸、邀請五十隊隊長茶話、以資精神上之鼓勵、

美海軍司令吉爾古上校明日舉殯

美駐滬海軍陸戰隊司令吉爾古上校之靈柩、定於明日(星期一)下午二時舉殯、即由在三馬路大禮拜堂行簡單殯禮後、即由本團將士及英意法日駐滬軍隊與萬國商團代表恭送靈柩、自江西路入南京路、至外灘銅人碼頭、昇登渡輪、載至塔孚脫總統輪運回本國安葬、公共租界捕房爲維持交通意見、請本埠汽車主人與公衆於靈柩經過時、與巡捕合作、藉免沿途擁擠、並自下午一時三十分起、至舉殯完畢時止、在下列四路規定地點、不得停留汽車、㊀漢口路(在河南路口至江西路口間)、㊁九江路(在河南路口至江西路口間)、㊂江西路(在漢口路口至南京路口間)、㊃南京路(自江西路口至沙遜大厦西首爲止)、

田桓回滬抽閑鬻書

中央黨史編纂委員豫鄂皖三省剿匪總司令部參議田桓氏、晚近名書畫家也、曩者曾鬻書海上、有獲其片楮尺縑者、珍若拱璧、名滿天下、人無異言、民國十二年冬、孫總理以革命事電召其赴粵、嗣後宦游南北、遂無暇及此、前年湖北水災奇重、該省主席何成濬組織水災急賑委員會、聘其爲駐滬委員、並要求發起全國書畫助賑、更請其個人鬻書一月、所得之資、悉數助賑、當時激慕田氏書畫者、紛紛請求、大有應接不暇之勢、求者即得鉅款、如數繳會、惜限期過短、一時實覺田氏翰墨者、咸歎懷惜、此次回滬、擬抽閑鬻書、潤例正在趕印、印成卽登各報、聞收件處定法租界貝勒路永裕里七十二號、及本埠各大箋扇店、

漢口婦慘死車輪下

漢口婦人錢周氏卽周陳氏、現年二十八歲、在法租界貝勒路泰安里四號幫傭、於十九日上午九點十五分時、因事出外回家、由愛多亞路貝勒路口自北向南穿過馬路、適有某西人所駕之八三三〇號汽車、由東向西駛來、[illegible]向左、致碰在路邊水門汀上、[illegible]後身將氏撞倒、頭部受傷、由捕到來、抄錄號碼、將氏送往廣仁醫院、因傷重到院未久、卽氣絕身死、由院通知捕房、將屍身車入同仁輔元分堂驗屍所、昨日由車務處稟請第二特區法院檢察官蒞所、驗明死者委係被汽車撞傷身死、諭令屍身交死者堂外甥女華根弟代爲收殮、被告有無過失、由車務處歸案核辦、

寧波同鄉會昨開會員大會

並舉行十三週紀念

寧波旅滬同鄉會、於昨日下午二時、在西藏路該會大禮堂、舉行會員大會、並紀念十三週、到虞洽卿·方椒伯·朱履登·毛和源·袁履卿·張繼光·勵建侯·王東園·張申之·烏崖琴·陳松源·徐聖禪·樂翔皋·水祥雲·程鳴璜·陳忠皋·等四百餘人、公推方椒伯爲主席、章蓮泉紀錄、行禮如儀、後由主席致開會詞、略謂、本會自開辦迄今、二十餘年、其成立較各處同鄉會爲最早、本會會務、逐年發展、是同鄉之榮幸、亦賴諸同鄉扶持之力、今湖州及浦東兩同鄉會、規模宏遠、大有後來居上之勢、願我同鄉急起直追、協力擁護、願與諸同鄉共勉之、次由張申之君報告會務、㊀專案事項、(甲)一二八滬變案、(乙)急賑漢口水災案、(丙)同鄉王新甫被人架綁案、㊁尋常事項、計籌務九十二件、慈善公益四十六件、昭雪冤抑一百四十六件、敎育實業十三件、籤柩安葬三十三件、送醫恤亡一百三十三件、遣回給領一百十三件、聯絡團體十九件、公訴調處十六件、調解房租三件、完聚婚姻五十件、保證僑商五十五件、便利營業九件、進行會務十九件、和睦家庭十二件、安寧地方二十件、淸理地產十七件、合計七百九十六件、第八屆徵求會員大會、徵得會員人數一零五九六人、會費四二二五六元、㊂會計事項、(一)二十年份結虧欠洋一五六三零元、(二)二十一年份統計收入洋五六七〇〇元、(三)二十一年分統計支出洋四八〇九一元、(四)二十一年分收支通連前結虧欠洋七〇二二元、次由烏崖琴報告學務、略謂、第一小學學生四三八人、第二小學六〇〇人、第三小學一六一人、第四小學三五四人、第五小學一二二人、第六小學一二二人、第八小學二三五人、第十小學三三九人、合計學生二三三五人、共計各校開支洋一七八二六元、次由陳良玉張申之陳松源演說、(詞略)次全體唱紀念歌、散會已六時矣、

交通銀行檢查報告

第二十九次

交通銀行滬區總庫發行準備檢查委員會第二十九次檢查報告云、該行第二十九次檢查滬區總庫發行準備、經由該委員會、於本月二十日、公推遴選監察人等、會同會計師嚴鷗客、帶同人員、依據該會規則、在行舉行檢查、其檢查結果、特分別於後、兌換券流通額、三千一百六十九萬七千七百六十九元、準備金總額、三千一百六十九萬七千七百六十九元、內計、現金準備數、一千九百六十六萬三千九百一十九元、保證準備數、一千二百零三萬三千八百四十元、

國貨年 用國貨
國貨好 外貨倒
雙妹牌子最老。貨色的確項好。價錢而且公道。真比外國貨好。所以人人歡迎挽回利權不少。
本行於香港 上海 廣東 三處均自設大規模之製造廠各種出品暢銷三十餘年全國各省均設有支行各商埠市鎮廣洋貨店均有發售
中國廣生行有限公司出品

雙妹老牌 花露水

國民政府航空公路建設獎券

每張售價十元
在下列各處出售

獎券辦事處愛多亞路一百八十三五號

中國銀行 交通銀行 金城銀行 鹽業銀行 中南銀行 大陸銀行 四明銀行 四明儲蓄會 四行儲蓄會 浙江興業銀行地產部 浙江實業銀行 中匯銀行 江浙銀行 上海銀行 中國通商銀行 廣東銀行 新華銀行 大來銀行 中興銀行 虹口通商分行 南市通商分行 愛多亞路通商分行 通匯信託公司 上海江南銀行 興業銀行 九如銀莊 慶雲銀樓

中國墾業銀行西區 永安公司 先施公司 上海國貨公司 中國國貨公司 華商證券交易所 紗布交易所 長豐地產公司 美華利鐘表行 道德油廠 爵祿飯店 廣永興 萬昌米店 江華輪船 甯紹輪船 晉隆西菜社 東六社 華興公司 申江印刷所 興和五金號 老介福綢莊 神州旅社 大華跳舞廳 用行商店 新森泰營造廠 公和祥煙紙號 大華襪廠

大運公司四川路七十四號

吳德明表兄鑒

兄自去秋別家迄今音信杳無合家均感不安兄如有難處之處見報後請速回家轉南市勿自悞弟現寓上海白克路成都路西五四八號內 弟 鄭叔衡謹啓

黃益壽 醫師

專割包皮

●割去包皮 有益衛生性能生育●

過長包皮遺患甚多腐爛汚垢容易發炎遺精早洩又易成白濁下疳故早割爲妙本醫師專割包皮割下十三年大小經驗豐富手術安全割時絕無痛苦割後不用住院立可回家工作所愛多時亞爾培路拾號特治花柳遺精早洩各種生殖器病

必定靈牙痛藥

司徒博牙醫生發明●衛生部中央衛生試驗所化驗證明●任何牙痛必定靈驗

各大藥房大公司均有經售總發行所中國牙科醫院亞爾培路馬浪路口內一

慎防假冒

唐拾義久咳丸

如無驗眞劵者即是僞品

世界各埠均有經售上海父子大藥廠

Champion Spark Plugs TOLEDO, OHIO, U. S. A.

裝用最新式之強兵火星塞之引擎。其動作機力與經濟無不優勝。請即採用之。

中國總經理 美商怡昌洋行 上海廣東路三號

馮氏醫藥

救苦金丹

戒烟第一

風行六十餘年 斷癮數百萬人

上海天津坡芝堂

挪威船撞沉合安輪

船員乘客幸均安全 損失約二十五萬元

南市外鹹瓜街合泰輪船公司之合安輪、昨晨由滬開往厦門、當於九時許、行經高橋附近、與進口之挪威商大豐公司之約翰奕德森（譯音）Johanne Justesen號互撞、合安輪立時沉沒、茲將詳情探錄於下、

互撞情形

合安輪於昨晨七時半、在南碼頭六七號浮筒、裝儎大宗糧食及旅客、開往厦門三都、九時四十分、行經高橋附近四五號浮筒之處、適遇大豐公司之挪威輪自吳淞進口、不依航線、直駛而來、依照浦江航線、出口船應在浦左行駛、進口船應在浦右（即浦西）方面行駛、合安輪見挪輪行入一同航線、距離又近、恐有互撞之危險、遂急拉回聲、（挪輪亦還回聲、惟不見避讓、合安輪旋向浦東駛去、因該近淺灘、未能開快車、祇得將船頭略爲調轉、希圖避免危險、

合安撞沉

一方急拉回聲、一面旋即將船調轉、而該挪輪不知何故、仍急駛直下、以致不及避讓、合安輪後梢水線之下、即被猛撞一大洞、江水衝入艙內、該船主得悉被撞、急向浦東淺灘開去、未及五分鐘、全船沉沒浦底、挪輪肇禍後、仍然開往上海、

救護狀況

合安被撞沉沒時、適有海關巡江小輪經過、即駛近該輪援救、附近亞細亞火油棧小輪、得聞求救回聲、亦即急駛船旁、稍同海關小輪施救、故船員乘客、完全得救、無一損傷、合安輪出事後、船員乘客、經海關及亞細亞小輪、得見施救後、船主即至海關報告、乃派河泊司赴出事處察看、航政局得悉後、亦派員視察、

公司交涉

合泰公司、於昨午十二時始得合安輪被大豐挪輪撞沉報告、旋即去函交涉、乃因昨日星期六、該公司於下午停止辦公、故至晚尚無答復、因之船內貨物、尚不能打撈、今日又因星期、須明日由雙方派員會同察看後、始能打撈、

損失甚鉅

該輪儎重一千一百噸、今次由滬開往厦門三都、除儎乘客三十八人外、船內裝有大宗糧食、計籼米六千餘包、麵粉一萬二千包、荳子約一千五百餘包、及土布什貨等、約值十五萬元、該輪船價、亦在九萬元以上、此次損失、約在二十五萬元左右、乘客被救回滬後、公司即照退票還洋、該輪沉沒之處、適有碍航綫、故急須設法打撈、惟在雙方未察看前、因與將來交涉有關係、未便移動、漲潮時、祇見該輪之桅桿及烟囪、落水時頭江柁亦露在水面、

○ ○ ○

俞永康訴嗣母 請求確認嗣子

由嗣父敎養成人並爲婚娶 並有當時介紹人可以證明

一辯論終結定二十五日宣判一

住居麥特赫司脫路華嚴里十八號之寧波鄞縣婦人俞應氏、年已半百、其夫俞財興、前在三新紗廠布機間爲總工頭、業於客冬逝世、遺產百萬、悉在該氏掌握、惟俞財興前曾以胞兄定福所生之子永康立爲嗣子、敎養成人後、並爲娶婦、不意俞應氏現忽否認永康之嗣子身分、而永康則因欲保全其應得之名義與權利起見、遂與嗣母涉訟於第一特區地方法院、始而聲請調解、因無成效、終乃正式起訴、其狀略稱、原告八齡時、財興公因膝下猶虛、爰商得生父定福公同意、將原告過繼、作爲嗣子、並即領去撫養、敎養長成後、且爲娶妻、由嗣父出面主婚、凡此皆有當時介紹人可以證明、查定福公生前向在三新紗廠爲布機間總頭目、任事勤愼、極爲該廠總工程師所器重、厥後該總工程師返國、曾給予保證書、至定福公故世、嗣父財興公遂憑所執之保證書頂替、經彼出工作經驗相同、方得繼續爲總頭目、迄今二十餘載、積資甚鉅、去歲嗣父見背、所有財產、均由被告管理、經原告依法主張權利、詎被告竟抹煞事實、否認原告爲財興公之嗣子、請原告之出嗣、證據確鑿、親朋戚友、均所深知、事實彰明、豈能任意加以否認、伏乞迅賜傳訊、依法判決、確認原告爲俞財興公之嗣子身份、俾正宗祧云云、俞應氏既被控訴、亦即延律師具狀抗辯、業由第一特院民庭長李珖於五月十三日開庭、傳集原被兩造及證人研訊、據俞永康供、我九歲時死生父、妻是嗣父爲我娶的、當時媒人尚在、由其作證便明、而被告俞應氏則始終否認立嗣、其餘雙方證人俱逐一訊問、至昨晨則繼續開庭訊問證人後、即由原告律師王培源與被告代表黃律師互相辯論終結、李庭長諭候本月二十五日宣判、

大場陳家白墻 盜刼鄉長家槍殺二命

搶去鈔洋衣飾一千元 步槍二枝子彈七百發

寶山縣屬大場鎮西南六里許之陳家白墻、前晚十一時左右發生一刦案、鄉長夫婦二人、同遭槍殺、婦且懷孕、行將臨盆、幷刦去保衛團所用槍械二桿、子彈七百粒、詳情分誌如下、

村落視察

陳家白墻村位於寶山縣屬大場鎮西南六里許、地址與黃茹相近、西南背北共有村民約五十家、東面有一小橋、係由通至大場鎮之泥道、該村四周就近幷無村落、村民多半耕田爲生、副業以紡紗織布居多、

搶刦情形

前晚十一時左右、該處正値大雨傾盆、雷電交作之際、忽來操江浙口音之匪徒十餘名、各執手槍匣子砲步槍不等、蜂擁至鄉長兼保衛團第九甲第一排排長陳明光家、其時陳已就寢、惟墻門尚未關鎖、緣陳有弟二人、雖已分居、仍住在一宅、且房屋有三進、明光居於後進、盜入門時、因値大雨、先在墻門內暫歇、而墻門間停有陳之腳踏車一輛、有匪徒轉動腳踏車輪盤爲戲、爲陳聞悉、即起身叫喊、不料戮匪徒逐乘機衝入、將陳拖至天井門口、遭開匣子砲數響、將陳擊斃、其妻張氏聞夫已無聲音、故亦從床上奔出、詎至客堂門口、亦被匪徒用手槍對準肚腹開放一槍而斃、匪見陳夫婦二人均已斃、然後到各臥房內搜刦、

損失調查

計死者身上搜去鈔洋五十元、死者房內搶去金戒一只、金耳環一副、張氏綢面皮衣二件、綢夾襖二件、綢褲一條、旋復至死者之長子房內、匪等知陳係保衛團排長、故先令其子交出槍械、晁子名和心、無法抵抗、祗好將槍械交給匪徒取去、計三八式步槍一枝、子彈五百發、又俄國步槍一枝、子彈二百粒、及綢面皮袍二件、綢褲二條、長衫二件、和心之妻周氏（係去年新娶）綢旗袍二件、棉襖一件、綢夾襖褲各一件、洋布旗袍七件、夾襖褲五件、又死者之皮袍一件、皮馬褂一件等、約共値洋一千餘元、

死者家族

死者有二弟、一名海先、年三十二歲、一名友先、二十八歲、尚有老母楊氏、五十八歲、四子一媳、長子和心、十九歲、媳周氏、二十歲、次子福心、十三歲、三子文心、九歲、四子桀心、三歲、尚有一女名月金、六歲、

死者傷狀

昨日下午一時許、記者至該處查悉上項情形後、視察死者之傷狀、見死者陳明先、仰臥在客堂中間板門上、上身穿白布短衫、下着白地賜柳條布褲、赤足、左胸乳上中一槍、左肩下一寸許中一槍、張氏臥在西面墻旁、肚腹隆起、似將臨盆、上身穿黑布短衫、下着藍布褲、黑襪、肚臍上一寸許、中一槍、而子彈均未穿出、現在死子和心、已投大場鎮公安局報告、轉報寶山縣政府相驗、并據和心稱、匪徒臨去時、又關照不許聲張、否則回頭將伊格殺、沿途開放步槍十餘響、揚長而去、

大光明戲院 今晚舉行音樂會

今晚九時一刻、靜安寺路大光明戲院、舉行音樂會、由工部局樂隊梅百器博士指導、其節目爲第一節、㈠中國古樂選、㈡琵琶獨奏「淮陰平楚」、第二節、㈢詩歌的唱奏「晴雯絕命詞」、㈣音樂的素描「北平胡同印象記」、第三節、㈤中國短劇「琴心波光」、此劇由名伶梅蘭芳贊助、

鈔洋保全 性命不保

盜匪氣憤開一槍 龔春水忠主喪生

住居法租界白爾路南陽橋寶安坊四號門牌寧波人孔鑫一、現年三十八歲、歷營花邊出口商業、即在寓內設立鑫記花邊號、僱用南翔人龔春水（今年五十四歲）爲職員、每月工資十四元、專在常熟鄉間放莊、收發花邊、龔任事至今、已有三年、忠於職守、頗爲號主器重、向由龔在滬購料攜往鄉間、散發各女工製作、迨一批做完、仍由龔將貨携帶來滬後、結算工資、由龔携款下鄉、支發與各工人、此次龔於二十日之前、由常熟帶貨來滬、即寓宿白爾路寶安坊四號號主孔鑫一家內、前晚孔結算工賬計洋四百元、將現鈔交龔準備於昨晨赴鄉間、至昨晨四點半時、龔由孔寓起身、將鈔票置放衣袋內、出後門僱黃包車往北火車站、搭乘頭班火車赴崑山、轉往常熟、不料龔甫出後門二三步、正喊黃包車時、突有身着藍布短衫頭戴銅盔帽腳穿橡皮套鞋中等身材之盜匪一人、由弄旁穿出、將龔攔住圖刦龔衣袋內之鈔票、斯時龔一手攔住盜匪、一手揪住衣袋、身體向後倒退、口喊你們（指孔姓家人）快點出來呀之聲、正與盜匪扭扎之際、（人已退至孔姓後門口、時適孔家之傭婦常熟人徐胡氏（年三十六歲）甫起身、往後門外洗滌便桶、瞥見龔與一人扭扭、誤爲打架、即上前勸解、龔乃得脫身、向後門內逃避、一足甫跨進後門檻時、盜恨傭婦干預解勸、致失目的、一無所獲、遂拔出手槍、對婦與龔開放一響、該彈擊中龔之右腰、洞穿左腰倒地、血如泉湧、盜即返身逃逸無踪、迨號主孔鑫一於睡夢中驚醒、即起床下樓、見龔倒在灶披內、口不能言、鮮血泊泊流出、急僱汽車將龔送往仁濟醫院醫治、一面報告捕房請緝兇盜、由探捕前往出事處調查檢獲彈売一枚、帶回捕房候核、乃龔因傷在要害、抵院不及救治、氣絕身死、由院通知捕房、派探將屍身車入同仁輔元分堂驗屍所、傳知屍子龔學禮（年二十六歲、在閘北二段救火會任事）及證人徐胡氏到案、捕房即於上午十時報請第二特區法院、委派鄭葆森檢察官偕法醫蒞所、驗明屍體、升坐公案、據包探稟明前情、並將贓洋呈案、屍子龔學禮求緝兇伸雪、又據傭婦徐胡氏供述死者與盜掙扎被擊倒地情形、一一官諭驗得龔春水委係被槍傷身死、屍交屍屬領殮、兇手由警務處緝案法辦、

改良監獄聲中 第一特區女監參觀記

殺害庶母之張文卿工於刺繡 女犯年齡大槪在三十至四十

一所犯案情以烟禁爲最多一

自法界名宿董康氏代表漕河涇監獄四犯、具呈司法行政部呼籲後、一時改良監獄待遇之運動、風起雲湧、顧本市監獄除漕河涇外、而在特區範圍內者、尙有數所、此中情形、外界頗不易明瞭、記者特於昨日午後二時、驅車赴第一特區女監、參觀監內狀況、當承監長孫雄親自招待、茗談後、並導觀該監各部佈置、覺其各項設備、莫不井井有條、而於囚犯之管理之敎化之衛生等等、尤臻完善、孫監長號擁謀、湖南籍、長於治獄、蒞任以來、將該監加意整頓、始有今日之成績、查該監原係昔日會審公廨時代之女押所改組、現稱爲江蘇第二監獄分監、位置於江蘇高等法院第二分院右側、屋凡四層、目前第一層闢有監長職員辦公室醫生室敎務室及囚犯浴室洗濯室、此外餘屋約八間、悉充未決刑事案犯之羈押室、第二層爲囚犯養病室與囚犯戒烟室、各佔房屋八間、第三四兩層則盡作監所、四層號房爲禮義兩字、三層爲廉恥兩字、每字共四室、每室從前監禁七八人、故全監祇能禁百數十人、年來罪案日形增加、罪犯遂亦見多、現該監所禁、已達四百餘人、較定額幾超出三倍、各室自不免擁擠、茲屆夏令、孫氏對於犯人衛生、甚爲注重、每日必令駐監醫生輪流診察、監役努力清潔、並另設一特別給養處、如有患病囚徒而思食規定以外之食品者、祇須經監醫許可、即由該給養處照發、至普通食品、則規定每日三餐、兩乾一濕、犯人工作、現有縫衣織毛巾、綉花、三種、惟擅長刺綉者、則僅有兩人、其一即年前轟動社會之殺害庶母案主角張文卿、各犯除做手工外、每日上午、須受淺顯文字暨三民主義等課程若干時、午後各爲徒手運動半小時、據孫監長對記者云、全監女犯之年齡、大都在三十至四十之間、所犯案情、以烟案最多、約佔百分之四十、其餘妨害風化竊盜等案、則約佔百分之十以至十五二十之間、囚犯雖與日俱增、而囚糧猶是、以往一百數十口之定額、故於支配上、殊感覺相當之困難也、

○ ○ ○ ○

警士毆人致死

沈炳文不服排解固不是 巡邏警毆斃人命應重辦

眞如三民路南生九圖地方務家花園內僱傭沈炳文、嘉定人、年六十三歲、已服工數十年、並無家屬、據其同居稱、在前日下午、與隣居婦人因瑣故發生衝突、罵詈之聲、聞於戶外、適四區三所巡邏警經過、聞聲入視、即加排解、不料沈不服排解、反惡聲相向、致該警大怒、即以手槍柄搗沈之胸部、繼以拳足交加、當將沈炳文毆傷身死、該警見已肇禍、欲圖逃逸、爲該所長姚雅雅扣留、飭巡官看守、即於昨日飭地保李雨香投地方法院報驗、「詎該地保糊塗將事報驗時、僅云沈炳文身死、並無家屬、故而報驗、當奉委派檢察官孔祥林檢驗員宣志明等同往與茹、加以俟驗、先據同居之人紛紛報告後、官即檢驗得死者身上傷痕多處、而第六根脇骨且被毆斷、委係生前因傷身死、填具驗斷書、諭令收殮、並飭該地保嚴加申斥「命速帶同證人等於翌日來案訊問、又諭該所、仰將該巡邏警送案偵查究辦、現四區三所已將巡邏警呈解公安局核辦、

招商局歸償各戶舊欠

分五項辦法付款

招商局自收歸國營後、理事會爲整理各債務計、曾組整理債務委員會辦理、昨日上午十時、各債戶如瑞昌祥森昌等棧號、及五金營造機器各商號工廠、再向理事會請願、要求繼續歸還、由總經理劉鴻生接見、允照上次理事會決議案、各債戶十萬元以上者再還一成、一萬元至十萬元者一成半、一千元至一萬元者二成、一千元以下者再分二期歸還、五百元以下者如數歸還、並通知會計科照付、各債戶於上午十時起、即均向會計科領款、

墨駐滬領事更替

墨西哥領事阿樂滿辭職後、現由該國使署派費利斯可繼任、費氏業經接任該領事館地址、亦另遷至博物院路廿號第四三二號房間辦公、

出版界

▲獨立評論 胡適丁文江先生主編之獨立評論五十期、現已出版、內容有胡適之「制憲不如守法」、胡適維之「憲與憲法」、丁文治之「蘇俄五年計劃的結算」、翁衡之「旅美大學與國恥」、蔣廷黻之「作何感想」、及江紹原之「馬克斯主義果眞在德國詐死麼」等、定價每期大洋四分、預定全年連郵一元六角、國外加倍、上海由四馬路現代書局總經售及代定、

▲新社會 威海衛路六七四號出版之新社會半月刊第四卷第十期、業已出版、內容計有張籍之「一面抵抗一面交涉」、「悼美劉希章進王珊」、「美國的膨脹政策」、及許乃器之「和戰之間之辛腸小道」、謝之學之「多倫失陷以後」、高中暇之「我國不能聽日俄自由處分中東路」、等時評六篇、一瞰之「評均勢主義的時事觀」、燕亞歐之「農村復興與政治改造」、孫芮勉之「談談鄉村小學」、甘同森之「都市經濟與農村經濟之衡量」、吳耐冰之「中國的抵貨與外國的抵貨」、等專論五篇、另有雲山之歌三首、時事諷刺畫多幅、文筆生動、觀察犀利、誠今日出版界之異軍也、該刊下期並加登文藝及國際圖畫、以助讀者興趣、定價每冊五分、全年國內一元一角、國外二元四角、優待圖書館全年祇收一元五角、郵費在內、

▲滿洲僞國研究大綱 滿洲是我中華民國最豐富物源之土地、九一八後、日人由遼寧、而吉林、而黑龍江、土地三十六萬二千六百二十七方里、人民三千餘萬、使經濟上可佔取全部滿洲富源之地、北部通中東鐵路、南接南滿鐵道、故在抗日高潮之中、凡我國人不可不讀、該書原名An Outline Study of Manchuria、著者爲嘗勵恒先生、太平洋雜誌社出版、地址上海四川路六號七〇一房間、每冊原售大洋一元、現減售洋四角、以求普遍、分售處四川路大華雜誌社大馬路中美圖書館、河南路商務書館、

▲星報出版 俞逸芬黃轉陶合創之星報、已於二十日出世、篇幅短小精悍、文字精警緊嚴、爲近今小報中突起之異軍、報界名宿錢芥塵陳蝶衣孫東吳劉天倪姚紅魚、均長期撰述、當可一新讀者耳目也、

市聲

▲火車牌熱水瓶出世 本埠文監師路振業熱水瓶廠、所出火車牌熱水瓶、確係完全國貨、已得社會人士之歡迎、購用出貨、大有供不應求之勢、故該廠爲救濟國計、擴充各部、特添最新式機械、日夜加工趕製、出品力求精良、新出廠時藏冰瓶爲夏令所必需、以致訂購者非常擁擠、

▲金中新出廠木器 金中福記播音公司製造各種電氣開關、在我國首推第一、該公司聘於世界工業、日見進步、日新月異、務求精益求精、不蔽歐美之後、新近特出一種國木置、白瓷底開關、式樣美觀、永不變色、定價低廉、近聞本外埠各電器行向該公司定購者接踵而至、該公司因出品伊始、供不應求、故已加工趕製、以應社會需要、

▲味雅酒樓結婚禮堂 四馬路石路東味雅酒樓支店、開設有年、烹調鮮美、味道可口、早已有口皆碑、且招待週到、定價低廉、廚房雅潔、禮堂偉大、可設筵三十餘桌、該樓爲優待顧客起見、特將寬暢宏偉富麗典雅之禮堂、奉贈各界結婚之用、兄地點適中、結婚最宜、倘各界結婚日期已定、請持該樓廣告速往預定、以免向隅、

雄鷄牌毛巾廠警告各毛巾廠各印刷所啟事

本廠開創迄今已歷二十載採用國產上選棉紗精製雄雞大小等牌經字牌毛巾已蜚聲全國各界風行中外信用素著海上有口皆碑乃一般暢銷昭著

不肖之徒以低貨冒用商標希圖厚利甚屬可惡本廠除密派檢查員外務希熱心同志隨時代爲通知因而查獲者本廠是有相當之酬答查雄雞商標經字商標亦是貨眞價實而盛銷國內外並非從天上降落應將自己出品改革從良自製商標亦無不可本廠爲民生計向來珍重出品商標而得各界稱許是後務望各毛巾廠各印刷所嚴守商法如有侵害一經查覺定予法律對付毋此讓佈而免言之不預爲

本廠法律顧問 陳翰如 樂而鑑 大律師

總工廠 設在江蘇南匯縣境七團鄉區

上海南市董家渡口經綸棉織廠總發行所裕昌祥國貨毛巾行啓

德國醫界泰斗考來博士處方

舉世驚異 新奇發明

PONCHMALIN

請認明西文名字

專門治療淋濁 預防傳染更卓

梅毒淋病保證無憂

防去梅淋

內服外搽 同時並用 收效偉大 出人意料

時代與潮流同演進

藥物隨世紀而昌明

試用一次包君十分滿意

男女二用

主治

內服藥片：小便刺痛 尿道腫脹 粘膜糜爛 膿血淋漓 新老白濁 婦女白帶

外搽藥膏：殺菌制腐 生肌收口 梅菌淋菌 遇藥立滅 懷中常備 交際利器

外埠函購寄費加一郵票代洋十足通用

各埠藥房均有經售

內服外搽 防去梅淋藥片膏

每種每盒定價一律六角

招請各省經理章程索函即寄

中國總經理上海德商德信洋行啓

英租界山東路一九五號（漢口路角）電話九四四九〇號

電影

▲「前程」今日公映　今日（二十一日）本埠南京路中央大戲院開映明星公司新片「前程」、爲張石川導演之精心作品、劇情以糾正摩登女子「出嫁從夫」之錯誤觀念爲主題、對於現代女子有深切之指示、足爲新婦女之模範、實屬正確、女角宣景琳、飾理髮匠、此次宣景琳重任主演「前程」、飾歌伶鳳喜之紅女伶、身份恰合、故演來極佳、男角孫敏、飾玩界女性之留學生、確能刻劃入微、較前以前各片、有顯著之進步、其他配角亦屬一時之選、是片關係婦女界切身利害、又必爭先快覩爲究、又聞該片於二十四日起、上海大戲院亦將公映、

播音台

▲友聯最近節目　霞飛路四一九友聯公司廣播無綫電台、自播音以來、成績斐然、頗爲各界所贊許、業經交通部國際電信局指定、啟用之XGUE播音呼號、已於本月十五日起改爲XHHV、該公司千週波爲八八〇、茲將最近節目時間錄之如下、上午十二時至一時張玉龍濟公傳、一時至二時張玉龍封神榜、二時至三時金菊亭三笑（由安樂宮飯店假座）、下午十二時三十分至一時三十分唱片、三時至四時王无能·錢无量·滑稽（每逢星期日由源源永禮品假座）、四時至五時鄧棨卿宣卷、五時至六時張玉龍金槍傳、六時至七時劉天韻梅花夢、七時至八時魏鈺卿·魏含英二度梅（由源源永禮品假座）、八時至八時三十分唱片、八時三十分至九時三十分陳蓮卿·祁蓮芳·小金鈴（由振華油漆公司假座）、九時三十分至十時三十分朱秀貞申曲、十時三十分至十二點南方歌劇（由新成烟草公司假座）

▲華東播送益智社節目　寗波路華東公司廣播電台、於本星期日（二十一日）下午六時半起、特請益智社播送西樂節目、如「Under The Moon」「節拜」「舟中曲」「Meinemoon」「進行曲」、以及梵亞林獨奏等曲、因該社爲提倡起見、歡迎各界愛好音樂聽衆指教成績、並備有各種曲譜贈送、以作酬謝諸君盛意、

醫藥界

▲育嬰事校在中西播音　上海中西大藥房無綫電台每星期日三至四時請其育嬰講座、已歷一年、請曾請王完白醫師主持、今日保約上海育嬰事校校長保君講「基督與盲人」、並有盲童音樂隊及范時班同來播音、聞范君本爲盲童、由該校畢業、升入燕京大學、得文學士學位、現任母校教務長、

▲國醫金文伯妙手回春　嵩定旅滬同鄉會自聘金文伯爲醫藥顧問以來、診治得法、藥入病除、同鄉往求治者日見踴躍、頃有該鄉紹之寶坊周君之夫人患傷寒重症、經金君擬方一劑、服後不到三小時、病已霍然、該公館有顧老太爺患脫氣喘便閉、亦經金君前後擬方二次、疾全消、療效之速、出於意外、金君現定同鄉會內、

▲願拜高贈送療肺丸　南陽橋恒安坊顧拜高君、生善治肺病、今爲優待病家起見、特贈療肺丸一包、故一經診治、無不漸漸而愈、滬上每患肺病者、都往該處就診、

英美金融消息

路透社二十日倫敦電、今日此間、大條銀價大長、近期十九便士一八七五、遠期十九便士二五、近遠期均較昨價長六八七五、今日午後三時、倫敦對紐約匯價如下、英金一鎊合美金三元八角六分七五、英金一元合英金五先令二便士零五六、二十日紐約電、今日此間銀價、遠期開盤價、較昨日收盤價、長零至三十磅音不等、

天氣報告

徐家匯天文臺昨日下午四時三十分氣象預報云、山東海濱風勢緊峭、來自西北方至東北方不等、揚子中游及下游天晴而漸陰、晨間有局部之重霧、風勢和緩、來自北方至東北方不等、馬鞍島以南沿海一帶、天晴或陰、間有降霧地方、風來自東北至東南方不等、又昨日下午三時前二十四小時內、本埠氣溫、最高七十・八、最低五九・七、去年同日最高七〇・五、最低五五・〇、

國恥週演講
黃任之先生講　中日關係前途之我見

諸位先生、前幾天接到青年會的那張通告、可眞使我發生難題了、因爲關於這個題目、已經有許多先生們講過好幾次、這回兄弟來講是最後的一次、要知道這末了一次是不很好說話的、差不多我要說的、他們幾位都講過了、并且恰巧我是逢到殿後、眞是我的運命不濟、幾又吃了一點虧、就是王雲五先生本來要推我先講、那時我想姑且客氣一下、他如果再讓、我就可以占先講的先、不料他卻不再讓了、我所有我要想講的話、又被他統講了、那眞是吃虧不小啊、

不過這個題目是我見、而並不是你見是他見、那末想起來、我見者、一定是我個人的看法、和別人的見解、現在呢、我先來分作兩方、所謂知彼知己、先看日本那一面、兄弟從前却並未注意、雖則在社會服務有三十年之久、的確沒有去看牠的政治經濟等各方面、直到前年春、兄弟到日本去、不料無意中受到很大的刺激、因爲突然看到一般的境況、都是精神抖擻、非常振奮、口中談的、人都是打算怎樣去打蘇俄、怎樣去打美國、并且怎樣先掠奪東北、征服中國、看去眞是其勢洶洶、不過兄弟那時聽到了、只當他是和我們中國人口裏叫着打倒帝國主義一樣地說說罷了、所以也並不十分措意、我在九一八未發生之前、寫了一本書、名叫黃海環游記、那裏料得到、那時候、我竟然忘卻、不久、九一八就發生了、我們眞深深地悔自己的不中用、責備自己的糊塗、既然日本知道了以上的情形、應該回來對當局者、用着二十四分的誠懇、或者甚至痛哭陳辭、促使大家注意、萬不該把牠認作唱高調看待、我的頭上也料不到就有這樣的大大的願、會到王雲五先生所講的、自從九一八以後、那就是繼着來了、并且還不但是一二八、沒有多久就還有熱河、南天門、灤東等等、所以他們的確不是浪語、而眞是實在的做了、

我們現在、且不要去講日本、我們來說中國、就回想他、你要什麼樣、就什麼樣、這句並不是開玩笑、我可以舉個例子、九一八事件、雖則是日本的處心積慮、然而也是張學良及一班東北官吏不要什麼樣就什麼樣、而且還不但是東三省的人民也是要什麼樣就什麼樣、不過去的時候、即再說熱河、熱河我是去過的、我們卻還沒有丟掉、但是諸位可知道、熱河是怎樣丟掉了、原來並不是日本兵來把湯玉麟打跑的、我們知道湯玉麟是熱河的主席、他本身非但不注意民生疾苦、反而剝削民衆、勒令老百姓種鴉片烟、公開製造紅丸白麵、甚至使老百姓痛苦不堪、所以、敵人來到時、也不願意湯玉麟合作了、所以日本軍隊能夠這樣不費力的剝奪熱河、也是湯玉麟不要熱河、他如還熱河、也不至這樣、征察綏、還有張作相等幾個將領、在先去、直到危機已迫緊去、當然是來不及、其實也就是大家不要熱河、所以熱河送給人家拿去了、以上種種過去的事實、都是要什麼樣就什麼樣、所以推測到未來的、也是要什麼樣就什麼樣、但是我的希望却是不要什麼樣、

今天兄弟所要貢獻的、就是有幾種心理、一定就要什麼樣的、我有一個朋友、他的兒子在學校裏讀書、一天他回去見他的父親、就對他父親說、中國是沒有辦法了、還是讓牠亡了吧、他的父親責他不該這樣說法、但他反說爸爸你不知道、現在中國的人、大都是沒有愛國心的、他的父親說你不可這樣說法、就是個個是壞人、你一個也該要做好人、這個意思很對、因此大家該各自勉、決不能因沒有辦法而大家灰心、還有人說、中國亡了然後纔有辦法、至少要讓他們多多吃苦、這個人的主張、當然比我朋友的兒子要高明得多、不過大概他是多讀歷史的、看到了歷史上的元朝入關、後來結果也是同化了、結果元朝同化了、到了清朝、不過、我們知道這是歷史、決不能把現在相提並論的、我們要記得在一千九百十九年的時候、朝鮮民族、乘開巴黎和平會的機會、想謀獨立運動、自從在三月一日宣布獨立、在有一處村落中、居然這樣是慘殺、捕捉、竟是無所不用其極、在二三月中、殺死了男子三萬餘、女子二千餘人、結果在二三月中、監禁萬餘、犧牲如是之大、獨立仍未成功、可見國亡之後要來挽救、那是萬萬做不到的、所以中國如要保存個國家、至少要在國未亡之前的、

今年的一月底、兄弟到過北方、看見張學良的措置太不好了、因此回來就對宋代院長說、現在北方的情形、危機日迫、政府如果要這華北、應當快救倒懸之急、諸君今天如已看過新聞、當可知道日軍已過灤河、所以中國如現在不救、那就不能救了、四川又將內戰、長江流域、新疆亦發生糾紛、長此以往、中國將沒有地方去掛這塊老牌子了、我們許多民衆、大家應當快快起來、這塊牌子現在還未破、趕快保護牌子纔好、

現在兄弟還有幾句話、要貢獻給諸位、第一要鍛鍊、不論男女老幼、都要注意鍛鍊身體、就是王雲五先生說的跑、我們中國無論在哪方面、不過現在的知識德性、都是極差了、體格也有、但是大家無非講到缺乏、我們現在在要靠着諸位聽衆、都是優秀分子、如果再外面人都去看、醉生夢死、眞是喪敗到不堪設想了、第二就是我常說的科學、我們試想爲什麼要救人吃苦、就是因爲沒有科學的緣故、我們以後大家應該努力、譬如小孩子也要教他們一有知識就去研究科學纔好、現在我要對不起、很冒昧地把一位先生來做一下榜樣、究竟是誰呢、就是王雲五先生、他是商務書館的總經理、又能採用過四角檢字法、編過字典、又是一個科學家、他曾經在外國研究工程得到工程師的學位、回國來當教授、後來又能辛苦、硬幹、復興工作、居然在短時期內商務印書館得與、倘使國家的、全都能像王先生這樣埋頭苦幹、國家的前途、至少目前情形不致壞到如此地步。（完）

教育消息

要聞

教部規定　大學招生辦法
▲以免人才缺乏過剩

（南京二十日電）教部以歷年國內各大學及各院招收新生、漫無限制、文法等科學生與農工醫理各科學生之數殊比例、不能均衡、以致形成人才過剩與缺乏之矛盾現象、特規定二十二年度各大學及學院招生辦法、通令各大學各學院轉屬遵照、作根本之糾正、

教部電詢北平　中國等校上課情形

（南京二十日電）教部因報載北平中國朝陽民國三學院有提出考試及學生離校情事、二十日分電各該學院、詢究竟學生上課、有無懈怠、據實呈報、

皖朱教廳長謁王部長

（南京二十日電）皖教廳長朱庭祜二十到教部謁王部長、面陳整理皖教經過、定二十一日回皖、

教部政聞

教育部最近兩日政聞、彙誌於下、㈠訓令直轄教育機關因准審計部函爲二十一年度、又將終了、各機關應據實編造財產目錄及繳還結餘經費、仰即遵辦、㈡呈行政院詢赴俄留學學生是否准予發給護照、請核示、㈢訓令勞動大學校產保管委員會、將勞大儀器圖書校具等件撥給同濟大學應用、同時並令同濟大學仰即分別移交接收報部備查、㈣呈行政院爲根據定案浙省節稅項下、應解本部之中央教育費、每月二萬五千元、截至本年四月份止、積欠四十五萬五千元、在本部未收到此項欠款以前、擬以勞大經費款、暫時移用請示遵、㈤指令暨南大學所詢粢假舉行畢業、呈否派員監視、屆時再行呈核、至所擬春季不招新生轉學生、自屬可行、㈥指令江蘇教廳省立教育學院本屆舉行畢業試驗、仍照向例辦理、本部不另派員、㈦電山東教廳、所請中學生畢業會考、准仍於六月一日舉行、㈧函僑務委員會對於核准培英學校立案、表示同意、㈨函中國業餘無線電社云、教育成績展覽會、暫不舉行、㈩令山西教廳准私立山西川至醫學專科學校校董會立案、至學校立案一節、應俟遵照令轉各該改善具報後、再行核辦、（十一）函京市衛生事務所以該所舉行兒童健康比賽、暗送銀盾、請代頒給、（十二）令江西教廳、據呈江西省中學畢業會考細則等准備案、惟會考日期、應改在六月底、

本埠

全滬兒童音樂播音競賽
▲定本月廿七日給獎　▲今日播音兒童名單

全滬兒童音樂播音競賽會籌備會議決、凡報名而到期未播音者、僅可於今明兩日分赴永生及恒森兩電臺補播、又該會決於本月二十七日假座南京路中國國貨公司大樓舉行給獎典禮、敦請吳市長及教育局潘局長給獎、茲將今日播音兒童名單列后、

▲永生電臺播送（下午二時半至四時一刻）三一九劉弱男、三二〇劉勝男、三二一劉晉安、三二二劉晉安·劉勝男、

▲恒森電臺播送（下午六時半至八時一刻）九一萬佩珍、九二萬錦文、九三程傳賜、九四葉繼運、九五陳志高、九六方六弟、九七王樹清、九八楊蘭雲、九九姚佩雲、一〇〇鮑廷元、一〇一林儁新、一三二賀聚金、一三三徐興文、一三四徐興寶、

體育

兩場慈善足球賽　收入約一萬元
▲將撥捐各慈善機關

全國體育協進會與上海西聯足球會、昨日發表聯合通告云、兩場慈善足球賽、一在逸園、一在中華棒球場所得、除開支外、共約計一萬元、因賽前售出之券、有一部正在收集中、故賬目結算稍遲、一俟全部收齊後、卽將分撥捐予選定各機關團體、大約不出數日、再行公告、

白虹今日對抗麥令

白虹田徑隊羅致海上英才、實力强勁、今日下午與勁敵麥令隊舉行對抗、地點中華田徑場、惟連日大雨、場地甚濕、今日能否舉行、須看天氣而定、白虹隊員不論如何、均須於上午十二時齊集隊所集合、

東華足球隊今日征菲
▲本月二十六日抵馬尼拉　▲逗留十四日比賽計六場

有歷史之東華足球隊、早已名滿東江、此次應菲律賓中華體育會之聘、西征菲律賓、業已籌備就緒、一切手續、亦已辦妥、定於今日乘麥堅尼總統號出發、約於二十六日抵菲、逗留十四日、比賽計六場、六月十二日返國過港時、或有一二場友誼賽未定、

▲比賽程序
第一次　五月念八日
第二次　五月三十日
第三次　六月四日
第四次　六月六日
第五次　六月八日
第六次　六月十一日
六月十二日離菲

▲遠征隊員
陳鎮恩、李寗、關洵安、馮運佑、吳幼良、孫思敬、李駿臣、陳洪光、陳家球、萬象華、陳咸添、曹秋亭、魏敬銘、屠開元、陳鎮江（幹事）、樂小火輪、

▲隊員職業
陳鎮江（亞細亞火油公司）陳鎮恩（字林西報）李寗（東方鋼窗公司及漢冶萍煤礦公司）關洵安（復旦大學學生）馮運佑（東方鋼窗公司）屠開元（醫生）吳幼良（交通大學學生）萬象華（交通大學學生）李駿臣（航空獎券所）陳洪光（太平保險公司）陳咸添（太平保險公司）陳家球（太平保險公司）[illegible]（滬江大學學生）曹秋亭（讀書）
各隊員務於十二點前、到新關碼頭齊集、乘小火輪上船、

東華足球隊（王開攝）

中校體聯運動會閉幕
光華附中雙喜臨門
▲田賽光華冠軍上中第二暨南第三
▲徑賽光華冠軍暨南第二復中第三
黃飛龍創二百米大會新紀錄（二三秒六）

光華附中田徑賽隊、自得全市中校運動會冠軍後、昨日又獲中等學校體聯會田賽及徑賽錦標、田賽得二十分、徑賽三十七分、昨日下午霪雨霏霏、幸而下午放晴、惟因場地飽蓄水分、比賽進行、殊感不便、各項成績、尚稱不差、黃飛龍之百米及二百米、大顯威風、二百米費時僅二三秒六、破其本人保持之大會紀錄二十三秒八、爲此次賽會最出色成績、詳情如下、

▲學校總分數

▲田賽
㈠光華附中……二十　㈡上海中學……十七　㈢暨南附中……十一　㈣滬江附中……九分　㈤大夏附中……九分　㈥復旦附中……六分　㈦復旦實中……五分　㈧民立中學……〇分

▲徑賽
㈠光華附中……卅七　㈡暨南附中……十五　㈢復旦附中……十四　㈣大夏附中……九分　㈤民立中學……七分　㈥上海中學……三分　㈦復旦實中……三分　㈧滬江附中……〇分

▲女子
㈠光華附中……二五　㈡上海中學……二一　㈢暨南附中……二十　㈣復旦附中……未賽

▲個人總分數

▲男子
㈠黃飛龍（暨南）二十　㈡劉崇禮（光華）十分　㈢王菊生（上中）十分　㈣翁貽基（光華）九分　㈤顧家正（光華）九分　㈥劉家璵（滬江）八分　㈥孫用賓（光華）八分

▲短跑成績好

▲百米　競爭之劇烈、實屬罕見、黃飛龍李松年董寅初劉嘉猷、可稱此中四傑、各個奮力、至爲平均、複賽第一之董寅初、竟落第三、黃飛龍獲得冠軍、費時僅十一秒六、殊不容易、

▲二百米　此項競爭、與百米一般劇烈、點時、一字橫行、疾馳而至、暨南黃飛龍再獲冠軍、費時僅二十三秒四、破其本人保持之二十三秒八大會紀錄、光華董寅初第二、民立劉嘉猷第三、復中程志遠第四、

▲奪標形勢談

▲田賽　光華附中自得全市中校錦標後、精神益發興奮、但此次形勢頗爲平均、七項目中、光華僅得鉛球第一名一個、以其人材之平均、卒以二十分獲取錦標、暨南上中各得兩個第一、上中居亞軍、得十七分、暨南得十一分第三、

▲田賽總成績

項目	第一	第二	第三	第四	成績
鉛球	孫用賓（光華）	黃劍飛（大夏）	黃發錦（大夏）	江濟（光華）	十一米〇六
鐵餅	劉家璵（滬江）	江濟（光華）	孫用賓（光華）	黃劍飛（大夏）	三十米三九
標槍	黃飛龍（暨南）	劉家璵（滬江）	黃劍飛（大夏）	孫用賓（光華）	三九米一八
跳遠	王菊生（上中）	林世華（復中）	龔弘（上中）	胡璣（滬江）	五米五九
跳高	黃准寧（復實）	周世劍（上中）	趙不滋（光華）	李耀龍（暨南）	一米五七
撐高跳	黃飛龍（暨南）	顧家正（光華）	趙不滋（光華）	雷運飛（大夏）	二米八九
三級跳	王菊生（上中）	沃錦文（復中）	蕭元昌（上中）	顧家正（光華）	十一米六七

▲徑賽總成績

項目	第一	第二	第三	第四	成績
百米	黃飛龍（暨南）	李松年（大夏）	葉寅初（光華）	劉嘉猷（民立）	十一秒六
二百米	黃飛龍（暨南）	董寅初（光中）	劉嘉猷（民立）	程志遠（復中）	二三秒四
四百米	沈秉彬（光華）	江濟（光華）	程志遠（大夏）	周啟夏（復中）	五六秒四
八百米	翁貽基（光華）	程志遠（大夏）	王金榜（上中）	劉一璽（暨南）	二分十三秒二
千五百米	劉崇禮（光華）	程志遠（大夏）	翁貽基（光華）	劉一璽（暨南）	四分三十九秒二
五千米	劉崇禮（光華）	曹時傑（復中）	翁貽基（光華）	吳劍華（復中）	十八分四十四秒四
高欄	葉鵬發（復中）	饒溫毅（暨南）	程世寶（民立）	何樹鎔（上中）	二十秒二
二百米中欄	顧家正（光華）	王文濟（復實）	程世寶（民立）	葉鵬發（復中）	三十一秒八

▲女子總成績

項目	第一	第二	第三	第四	成績
五十米	施佩琍（光華）	楊鏡清（上中）	康彰（光華）	唐敦榮（上中）	七秒九
百米	施佩琍（光華）	楊鏡清（上中）	唐敦榮（上中）	張秀珠（上中）	十五秒八
二百米接力	光華附中	……	……	……	卅一秒八
跳遠	陳瑞屏（暨南）	唐敦榮（上中）	盧偉珍（暨南）	胡梅芳（上中）	三米三一
跳高	康彰（光華）	溫素芬（暨南）	盧偉珍（暨南）	……	一米〇六
壘球	陳瑞屏（暨南）	楊鏡清（上中）	康彰（光華）	溫素珍（暨南）	七米四〇
擲棒球	康彰（光華）	楊鏡清（上中）	溫素芬（暨南）	張秀珠（上中）	二六米四九

▲女子
㈠楊鏡清（上中）十二　㈡陳瑞屏（暨南）十分　㈢施佩琍（光華）十分　㈣康彰（光華）九分

會場拉雜記

天公格外作美、做出陣陣强笑、田徑場上、點綴了多多少少的運動小姐公子們、四週的看臺上、也添上了較前天多一些的運動迷、中間也有五花八門的啦啦隊、也有嬰兒的姑娘、也有年輕的先生、

▲拚命拉京胡　北面看臺上一位穿着長衫的小先生、不知道他姓的什麼、坐在上面、擱起了腳、拚命地拉着四皮簧板、自拉自唱、不亦樂乎、引得四周的看運動迷哈哈、眞是莫名其拉京胡也、

▲康彤愛畫片　康家兄女都是英雄、你看她們三個姊妹一同加入了角逐、而且每一位都是得到亮閃閃的獎牌、又其康彤小姐的一跳、在某一個時期、康彤小姐給我發動了她愛小小畫片的小脾氣、急忙地跑到攤販、揀了一張林妹妹手裏的五彩牌畫片、同時對宅一個笑、

▲隔壕殺喊聲　因爲天公不美、所以場裏的觀衆寥寥、但是隔壁鄰居棒球場上、給了像我們一般的老爺兵在作怪、所以便引動了好奇心的球迷、不知其數、頓時熱鬧起來、老爺兵一跌倒、便是一陣殺喊聲、震耳、饞涎欲滴、

▲一束美的花　國難時期、一切從簡、所以這次大會、沒有像中校聯合會那樣富麗、僅僅一雙小手掌子、臨時一雙小手子、當作錦標賽、獎品也僅有三面旗、和六十三塊小獎牌、可是一束美麗的鮮花、却增加了不知多少的風光、鮮花不是落在兒女手、却是落到穰腰女先生張婉游的胸膛前、這是可惜的、

▲光華獨腳戲　這次幾項接力跑、因爲沒有分數、所以你也不跑了、我也不跑了、幸虧光華女子隊獨自表演了一齣二百米、要不是就在大雜燴情理、

上左　跳遠第一康彤（光華）
上右　擲棒球第一康彰（光華）
下中　鉛球第一陳瑞屏（暨南）（陳寶宜攝）

百米二百米冠軍黃飛龍（暨南）（大公社攝）

申報對時事酬戰成和局
（汪劍鳴撰）

各日報編輯部際足球
上下半時各勝一球噱頭話

一時報勝民報二球心滿意足一
一晨報勝新聞一隻欣喜欲狂一

▲今日有三場下午三點半起移師市一體育場
▲㈠申報對晨報㈡時報對時事㈢民報對新聞

因人天氣、霪雨不時、地濕草長、行也不得、三時而後、各日報編輯部、六路老爺兵、陸續趕到球場、進會取齊、因爲賽委員會發通告言、內閣總理也不敢復萌故態、而破戒司令亦同時下令解散、故到場健兒無敵、三場大戰、一場爆發、「痛」之快、「淋」之「漓」、未之前見、無怪四座球迷、口也、潘公展站長亦攙帶其公子令嬡、到場觀戰、觀到妙處、不禁粲然、申報經理馬蔭良、親率援隊到場打氣加油、非常興奮、新聞報及時晨報時事民報均有許多後台老板、埋伏四處、隨時呐喊助威、好不熱鬧煞人、今日下午三點半起、六路大軍、奔向公共體育場、又將大廝殺一場、

▲沈美鎮心雄萬夫　晨報同人、莫不礪手、向天同聲厲祝、王兆武科撲精神、姚蘇鳳更改白巾蔽首、狠態可掬、兩度進窺、余卒我手捧照妖鏡、皮球無處遁形、沈美鎮怒目如牛、衝鋒陷陣、晨報後防要之如虎、姚蘇鳳瀟張鐵綱、徐則驤更密佈石灰牆、饒你有霸王之勇、談也弗要談、王德馨見縫卽鑽、恰不防衝入新聞報禁地、對門力搶、蔣劍侯不慌不忙、迎之以足、蔣宗翰統率三軍、秦息卽入晨報內地、沈美鎮張弓搭箭、胡宗藩揚地救出、

▲瞿越一脚定乾坤　馬直山頗稱努力、不獨常拉黃包車、並且能夾球出界、撮攏多時、休息時至、易地再戰、老馬出場、任巡閱使、減掉笑料不少、你往我來、鋒芒相對、不分勝負、將近十分鐘之久、晨報前線將士、進迫極烈、瞿越覷一個空、脚起處球如矢發、蔣劍侯措手不及、紀錄遂開、此後新聞報雖努力反攻、但時間不許、鳴金收兵、

▼時報勝民報一比零

沈回春掬留一鳴（時民兩隊）二陳對陳、更不打話、滕樹穀撥球與任乃譽、向北進攻、陳靜叔阻擋不住、陸光杰邊陲起步、雲入罰球區域、吳中一咬緊牙關、斜刺裏殺出、滕樹穀武功出衆、一個倒栽葱跌得昏天黑地、穿白的褲子、泥濘塗滿、遙望之若南山之豹、

▲老滕變作花斑豹

▲十二碼可改四碼　但雄心不死、幾度衝鋒、江紅蕉急忙昭後防將士、加緊嚴防、滕文公不得毛楚國、唯有汗喘如牛、慨然嘆曰、英雄氣短、奈何奈何、宋趙民報後衛、犯十二碼球、王孟年先當劊子手、不料球未動、而王先劊地總計該球離脚四碼左右、彼猶憤憤然對人言、如果犯四碼球則必得手、可惜無此先例、聞者莫不捧腹、

▲時報喜誕雙生子　下半時民報內防險象環生、吳中一大刀闊斧、殺人如麻、胡良成更拚命吃河豚、一交兩跌不在話下、無何老滕帶球深入、陳靜叔馬失前蹄、喝兒墻死、吳胡咽喘在外未回、高爭圃急出一身冷汗、撤下空門、門來搶、說時遲、老滕已經趕到、那時快、跌了一個作對成雙、蔣宗道漁翁得利、及時趕到、一撥進網、開球再戰、民報一軍憤怒、大舉反攻、江紅蕉時時在東路興風作浪、李庚西程昌沛闖門闖戶、雷彼岸更左衝右突、蔣宗道陸光杰接濟三度南征、老滕球勝色天、深入不毛之地、師然一腳、高學圃繞笤着球皮、但已遲入網、嗚目瞪口呆、自嘆命苦而已、

▼晨報勝新聞一比零

晨報新聞之役、繼時民而起、晨報門神胡宗藩腿傷未愈、爲衆人强拖上場、有些兒板不下臉來、祇得忍創負重、舉一隻跛腳、

▲新聞報失一良機　鼓角聲中、晨報全眼、撥球北伐、裴順元大吼一聲、嚇退敵人三百里、老將瞿越、東郊放馬、聲勢驚人、周夫明遙遙接應、矮胖子、馬直山不善溜冰、跌一個七横八豎、更能護體爲國、見球不讓、遂惱了雙槍陸文龍（詒）、和草上飛沈美鎮、聯絡邁進、俞德源悔片鼓在罰球區域之內、毛手毛腳、遂被罰十二碼、陳同松腳上無靈、球越橫柱飛去、

▼申報和時事一比一

和暖的陽光照遍了棒球場、三千雙喜怒不同的面孔、一陣兒笑、一陣兒鬧、蔣槐青夫人織着柳眉說、「滑得來」、原來槐青任守門之職、實在「滑」不得啊、

▲時事新三雙赤腳　前有馬華後衛余煒華赤足退敵、後有小妹妹孫洪震效颦、勇則勇矣、然尙不及今之時事新三劍客也、前者雖云赤足、尙有球襪、今者一絲不掛、毫不措假、主帥蔣湘青、先露其九尺圓脛、勢如奔馬、夏開明亦起而效尤、李卓龍學着鬥蠻、鬼老蔣取一致行動、於是乎球迷們說、又像捕秧又像摸魚、實在還是踢球、眞的赤足、佔着不少便宜、脚脂頭朝下、是一雙特別的球鞋、保險不會損交、所以老蔣奔起來格外迅速、

▲龔世琦先立一功　短兵相接、肉搏良久、兩軍建樹、時事新前線、在老蔣統率之下、聯絡極見純熟、申報中防有大將謝宏在、此人善使十八般兵器、驍勇異常、第三道防線李食庸、東擋西架、密不通風、球在中線徘徊良久、蔣湘青帶球南下、連破三關、至相當地點、交給龔世琦、逍遙幾步、力射入門、申報遂以一對〇敗於上半時、

▲朱銘新還他顏色　申報中鋒孫道勝、本係沙場老將、豈能甘居人下、不思抵抗、下半時激勵前線將士、破釜沉舟、不勝必死、謝宏運輸忙碌、時事新後防人嘶馬吼、喊聲遮天、蔣湘青招徠來賓、「十分週到」、或掘之以手、或投之以足、五分鐘後未蒙整地、但蔣云「事不過三」、過三方能無事、曾幾何時、孫道勝穩旗一舉、萬人痴癲、陸爾强腳上擺渡、朱銘新得腳開刀、欲中要害、時事新雖不肯安協、但羅境逼人、終於簽字、

▼今日秩序

比賽	時間	裁判員	地點
申報對晨報	三時半	張龍海	市一場
時報對時事	四時半	張龍海	市一場
新聞對民報	五時半	張龍海	市一場

▼申報陣綫

蔡惕夫（上）　許丞綺（下）
石征鴻（下）　王孟濂（上）
朱銘新　李食庸　謝宏　孫道勝
黃寄萍　陸爾強
蔣槐青　錢芾　金華亭
（領隊）張蘊和、（顧問）馬蔭良、張叔通、武廷琛、伍特公、（委員）李穀伊、周紹澄、趙君豪、胡仲持、（隊長）孫道勝、（副隊長）錢芾、朱銘新、（幹事）所世昌、蔣槐青、李志中、瞿彭年、（巡邊員）沈鎮潮、（隨軍記者）孫恩霖、（隨軍攝影）（生力軍）梁長烈、顧會衍、戴再士、邵蕘香、

▲晨報陣綫

張常人　蔣曉光
徐則驤　欽組揚　俞德源
胡宗藩　瞿越
周夫明　金熙　王德馨
姚蘇鳳　王兆武
（領隊）何西亞、（總幹事）姿季方、（預備員）胡叔異、強顧蘇、許蕚初、鄭羹、呂仲源、蔡逸雲、（隨軍記者）王啟熙、（攝影記者）毛彷梅、

▲新聞報陣綫

李紹歆　陳同松
任瑞華　裴順元　陸一詒
蔣劍侯　周麟成　馬直山　蔣宗翰　沈美鎮
余卒我　汪介生
（領隊）李浩然、（管理）陸弼翊、（預備員）徐恥痕、沈吉莓、顧執中、（巡邊員）湯敬五、馮[illegible]、（醫）方蓀蒸、

▲民報陣綫

陳靜叔　吳中一
高爭圃　陳萬里
趙樹棠　周因心
吳東　江紅蕉　胡良成　張[illegible]
（領隊）曹際安、（預備員）尹克斌、（巡邊員）張蕙青、（幹事）管久安、錢滄碩、

▲時報陣綫

邵翼之　陸光杰
劉健吾　王孟年
蔣宗道　滕樹穀
章繩治　李庚西　任乃譽
陳大凡　雷彼岸
（預備員）程昌沛、方劍雲、沈爾丹、汪大鈞、（隨軍記者）顧茁庵、（攝影記者）胡慈珠、（幹事）張有德、（庶務）楊本澤、

▲時事新報陣綫

周仲賢　蔣湘青
夏開明　李秋林　李卓翼
姚庭楷　龔世琦　孫礎遠
吳慧南　郁國英

隨軍雜紀

不公不做美、下了二三天的雨、棒球場變做了汪洋小海、可是六報老爺兵、爲欲洗雪文弱奇恥、因此決計風雨無阻、連朝交鋒、本報與時事新報之戰排在第三場、但見棒球場內來了不少各路人馬、分踞四看台、拍掌頓足、總算過了癮、但是苦了六隊老爺兵、跌得昏天黑地、四面反而哈哈大笑、思想起來、此中定有道理且待在下慢慢道來、

本隊人馬既齊、委員長張蘊和先生、顧問馬蔭良、張叔通、武廷琛、許、委員趙紹伊、馬崇淦、趙君豪、胡仲持君一聲令下、點師出發、瞿越剛委員並隨帶慰勞品以資解渴、旣抵戰場、即假臨時會辦事室更衣、幹事蔣槐青、唐世昌、李志中君、奔波照料、及五時一刻、新聞報之戰既罷、本隊各隊員即整裝入場、四面打氣朋友齊聲助威、震撼山岳、地上生了綠草、固是綠蔥如茵、但是一經老天爺洒了幾天雨、竟會積水不流、頓成澤國、一球着地、水花四濺、宛似一二八兩北炸彈、休撲我等、結果大家都地皮、雪白襪子變成了黃色、球鞋污泥、打成一片、分不出彼此左右、一經定眼、泥隨球而出、濺在對方眼內、弄得張眼不開、雖不像落湯之雞、却變做了泥鰍無鍋可逃、滿場之內、變成二十二位泥金剛、李食庸、尤其弄得成樣、起身跑來、而孔雙頭成兩隔學士、四十四隻手、棒且充作泥水匠、滑來滑西、好像北極溜冰、

兩江
女體師今日團體運動會

兩江女子體育師範學校第十四屆春季運動大會、原定十八日爲田徑賽運動會、是日全校學生全體出場、故競爭興味極爲濃厚、精神異常奮發、五十米百米及跳遠成績、均甚可觀、不料賽至中途、忽大雨傾盆、致未終賽、未了項目、准在下星期內舉行、團體運動、定今日下午二時起假法租界勞神父路中華棒球場開會、除該校學生全體出場外、尚有南洋女中振東女中人和女校徐匯六小務明學校等校滬與表演、並有淞滬警備司令部全班軍樂參加開幕儀式、另有本校瑞芯特刊發行、如天雨改延下星期日舉行、

世界第一兒科聖藥
鷓鴣菜之效能
南京國民政府實業部註册　廣州市衛生局註册　香港英政府註册　特許專賣不准假冒及影射
鷓鴣菜功效
開胃健脾除鬱氣　退寒熱驅腸虫長肌肉　兒嬰爲劇和歡樂能保嬰兒長壽根基　誠嬰兒必需之品　週年平安
鷓鴣菜治症
專治小兒一切時病疳積　常啼哭　挖鼻咬指　吐乳　睡後磨牙　每盒大洋四角五分　每包大洋一角　各埠承銷佣金優厚
嬰兒每月發育宜服一二次　以助嬰兒身體發育　無病抗病功效甚奇　夜睡不寧　面黃骨瘦　大便結　肚痛　小便白　頭痛　指有藍紋　急慢驚風等症　舌有厚苔　腹部脹實　腹現靑筋　藥到病除　奏效如神　能使瘦弱之嬰兒變爲肥壯
三大公司　中國國貨公司及藥房　煙紙店熟藥店均有代售
總行　廣州一德路　宏興大藥房
上海總經理　北京路清遠里　廣興祥粵莊　電話八四四二一

柯達恩加鏡箱

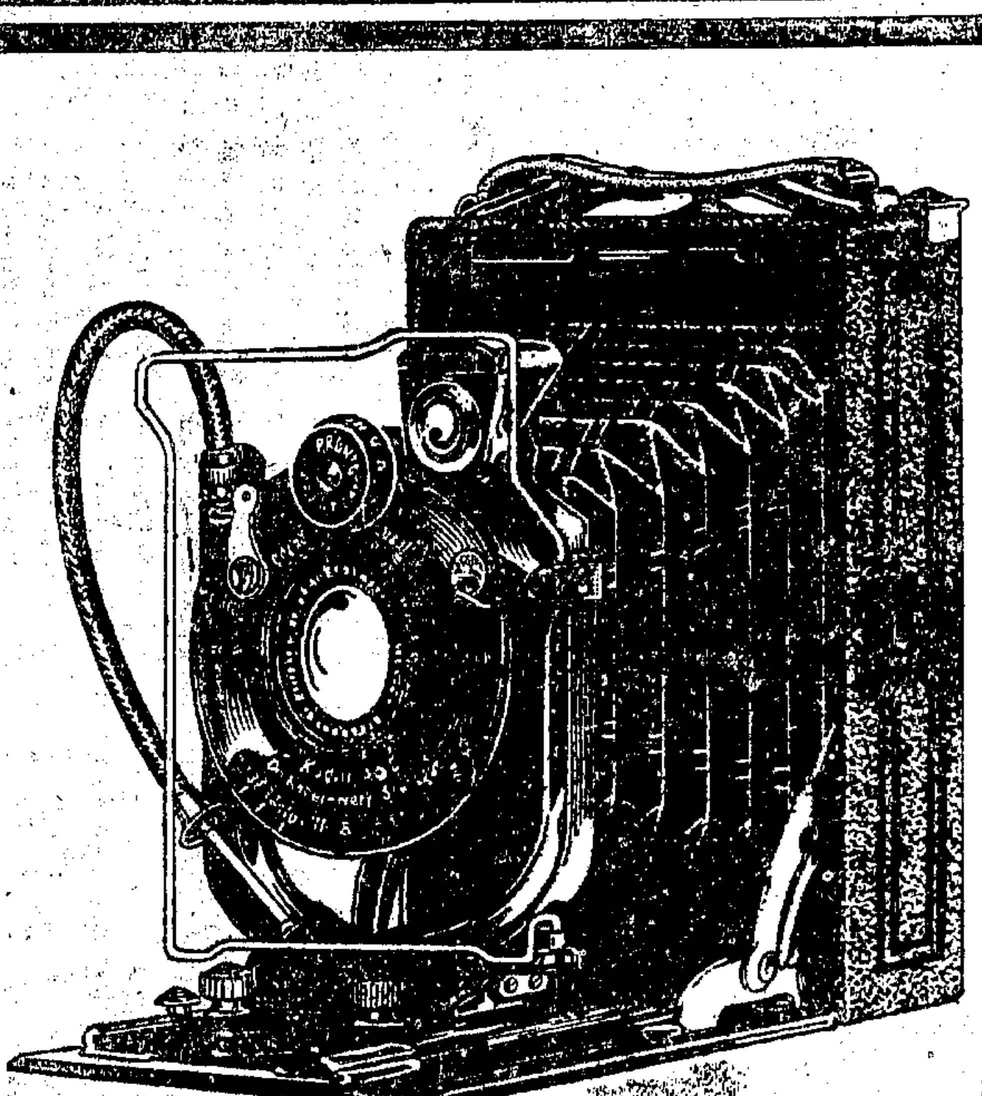

柯達恩加鏡箱計分十四及廿八號兩種裝用柯達散葉軟片乾片或軟片包十四號者可拍二寸半X三寸半照片廿八號者可拍九X十二生的米特之照片對光可用磨沙玻璃或對光尺箱身外蒙眞皮堅固耐用上圖爲柯達十四號恩加鏡箱裝F.6.3鏡頭及潑朗托快門每具祇售洋四十八元尚有其他鏡頭及快門裝置可供選購

美商　柯達公司　上海　香港　天津

骰子的哲學

聰塵

骰子，傳說是七步成章的曹子建的創作品。此說果確，骰子是第三世紀的產生物，離着現在大概是在一千七百年左右。後來，到了唐朝，製造金工，鑲骨爲骰，朱墨雜塗；亦有巧翻花樣，取相思紅豆子納入骰中，取其色明而易見，溫飛卿的艷詞道得好：玲瓏骰子安紅豆，入骨相思知也無？

根據上文的說法，骰子出世史發明骰子的雖不能確定是曹子建，但，可以斷定是中國人的發明，不是西洋人的發明。然而，其中還有疑問，吾閱南海觀鴻慈九國游記，他到了丹麥國，參觀該國博物院，都是數千年來的古物；其中最奇的，就是劉石爲骰子，有一二三四五六的點數，其支配的位置，完全和中土相同。戴氏見了，頗疑中國故物，流傳此間；但，丹麥博物院長柏林肯侯氏Blink Enberg力辯其非。旣然力辯其非，那麼中西發明骰子，竟是不謀而合了。

骰子的點數和位置，頗和哲理相合，尤其和愛因斯坦的相對論可以互參，凡是最盛的反面，便是最衰；所以六數的反面便是么，不到最盛的地位，那麼反面也不會最衰；所以五數的反面便是二。僅僅稍盛一些，那麼反面也是僅僅稍衰一些；所以，四數的反面便是三。

貪心不足的賭兒，連擲幾把骰子，點數大了還要大，擲了合六，還不足，擲了六五子五點，還不足，他一定要擲一個六的全盆，唉！盛到極點，也是衰到極點；可知道翻了轉來，究竟有多少點數？

朝奉的面孔

耳餘

無產階級的窮朋友們，每月總有不少次數，光臨到窮人後門的當舖裏去；而又衆口同聲的說：「朝奉的面孔，實在難看！」其實朝奉也是個人，也有耳目口鼻，決不具靑面獠牙猙獰可怕。可是窮朋友告訴我說：「他們的面孔，總是鐵板着；他們的言語，總是決絕著，你想難看不難看？任何店舖，任何營買，決不有這種氣派。他們在商業中，可稱是特別區域。」

實在上海的朝奉面孔，還算好看些。因爲不論那條馬路上，五步一當十步一押，滿是便利窮人的後門開着。你如其東家不成，好奔西家，所以朝奉們爲營業起見，決不十分難爲窮人。內地却不對了！往往一個城市中，一個鎮集上，祇有一二家。儘任了牛頭喝水，怕你逃到那裏去？所以朝奉的架子，益發好搭。他們上午九點鐘開門，下午四時收歇，好像銀行一般。有些門檻不精的窮朋友，在他們吃中飯時或當或贖，該是觸霉頭了，叫你耐心的等着。因爲他們吃飯，奉旨不會放下飯碗；便是吃好了，也要洗臉抽烟，挨了好一刻功夫，纔動手翻閱。不識相的朋友，倘是催促一聲，那祇有挨駡的份兒了。

想穿了一些不希奇。凡是有求於人，總須低首下心。當舖雖不是施捨機關，可是他是債主，你總向他要幾個錢，面孔的難看，是當然的事。其實世上像朝奉一般面孔的人眞多咧！患難中的朋友，說起來總是有福同享，有難同當。等到一個得法了，一個還是潦倒着，於是得法朋友，一定也要放出朝奉般的面孔了。你得着了一個愛人，金銀像流水般化去，當然恩愛異常。等到床頭金盡，兩手空空，那時甜蜜的顏色，也會變成朝奉般的面孔了。此外像這類的事情，不多着咧！

「由他簷下過，怎敢不低頭。」窮朋友們！不要抱怨朝奉的面孔難看，你不窮，怎會看得見這付尷尬面孔呢。

大出喪

徐小庭

一個人伸了腿子，沒了氣，照悉世的定律，死者生前有功於世，我們當然追悼他一番，或是替他建造一點紀念物，以爲後世人羣的表率，不然的話，死者假使是一個極平常的人，他雖然死了，還不是和死了一個貓兒狗兒一樣，是不値得人注意的。

一般踏在社會之舟上的人羣，尤其是一般富商，大賈，官僚，政客，守財奴，他一旦死了，爲子孫的，照理應替他的先人提出些資財出來，做一點社會公益事業，以留永久的紀念，無如中國人自私心極重，社會是社會，私人是私人，公衆的事情，與他們是漠不相關！虛榮心籠罩在整個人類的頭上，我們國內所稱的一般孝子賢孫，他們很體會得到他的先人遺留的資財，在世既不肯用之於社會，爲子孫的當然保留着爲自己享用。

不過父母死了，欲表彰死者的名譽，及誇張自己的孝道，最榮耀最動人的，在他們意識裏，要算是大出喪最出風頭，在都市輪齒下旋轉着的死人的點綴裏，大出喪是一件極普偏，極尋常，極肯花費錢財的一件事情。

聯章冥器，紙牌執事，以及一切的一切擺上數里之遙，花費了幾千幾萬，爲子孫的總是心悅誠服，因爲這樣辦法，可以引起一時人羣的觀望，大衆的視聽，這種無意識的騷動，在地球外殼上黏附的人類，只有中國人肯去儘管呆做，大出喪委實是中國社會一種病態心理的表示。

國魂！

絜廬

「「人」究竟是什麼東西？請你答我罷」！這是一位道貌岸然的老牧師，問我的話。原來在下是一個起碼的讀書人，因爲身弱多病，便喜歡瞧瞧佛老諸書，去研求其養身的方法。後來因爲朋友的紹介，認得幾位耶穌教徒，對在下竭力揄揚他們「聖靈」「上帝」的恩賜。在下因爲想得些耶穌道理，便向那位老牧師請教；豈知那位老牧師，劈頭先來問我這句話。

我回答老牧師道：「道家說「性」「命」，性是精神，命是肉體；道引服餌，是煅煉肉體，靜坐吐納，是修煉精神；所以人是「性」「命」兩物所合成的，益壽延年，必在這「性」「命」兩字上着手。佛家說靈魂和肉體合成一個人，肉體便是「地」「水」「風」「火」四大暫時結合；所以四大皆空，這個臭皮囊不久便化爲烏有。只有靈魂是不滅的，四生六道，便是有靈魂的明證。在下對於佛道之說，都很相信。我想：一個人的肉體，當然由於碳，鐵，燐，及有機化合物所合成；我們肉體的細胞，好像千千萬萬的電池子；靈魂豈不是電子嗎？把種種元素和電合成便是一個人」。

那老牧師微笑道：非也；人是「靈」「魂」「體」三物所成的，上帝搏土爲人，吹氣爲魂，靈是最後賜予的。這個人能夠皈依上帝，受了浸禮，願做好人，上帝方才賜給「靈」啊！在下聽了老牧師的話，不覺恍然大悟。試看我們貴國人，在這「國亡臨頭」的日子，關東淪亡，華北烽烟，可是南朝金粉，酣歌妙舞，游魂飄盪，正樂得色授魂與，魂不附體，難道這種情況，便是我中華民國的「國魂」嗎！目下平津危在旦夕，華北淪胥，固意中事，何待白楊蕭蕭之夜，我江南難道便沒有孤魂寃鬼嗎？上帝啊！快把「靈」賜給中國人吧！亞門。

長篇小說　東北四連長

天虛

第七回

一數語絕恩情閉門痛哭
一宵撩道義酗酒商談

不料積之的行踪，大爲變更了，直到五點鐘的時候，還不見他回來。冬日天短。到了五點鐘，天色已經漆黑了，老姑娘縱然有那靜等的決心，可是時間上也不許可他。所以他連等兩天，都是垂頭喪氣的走回去了。到了十日之後，他有些不耐煩了，等着甘家一個女僕出來買東西的時候，兩下相遇着，他就笑道：王媽，去年你和我作了不少的事，大年下，我也沒有給你錢花，實在對不住。說着，在身上掏出兩張毛錢票，就塞到王媽手裏，笑道；我也沒有什麼東西送你，你別嫌少，拿去買一包茶葉喝罷。王媽無原無故接了他幾張毛票，倒不知人家命意之所在，可是人家給錢，總是好事，[illegible]着向桂枝請了一個安，連聲道謝。桂枝笑道：你們家那些口子，上上下下，就是你一個人，也眞虧着你忙呵！王媽道：作慣了，倒也沒有什麼，我很自在的。桂枝道：你們老爺常在家嗎？王媽道：老爺總有大半天不在家的。桂枝裝出很自然的樣子，一點也不猶豫，向王媽問道：你們二爺呢？也是大半天不在家嗎？王媽聽到他提上了二爺，向他臉上望着一笑，他眼睛下的魚尾紋，皺着壘上了幾多層。笑道：大姑娘，我和你說兩句話，你可別生氣。桂枝聽了這話，心房就卜通跳了一下。然而他的態度，却依然很是鎮靜。笑道：你二爺的事，我生什麼氣呢？王媽看他很不在意，就把老爺回來，如何和太太議論，議論之後，太太如何勸老爺，如何老爺告訴太太，把話來嚇二爺，如何二爺認錯，要和老姑娘斷絕來往。一頭一尾，詳詳細細的，向桂枝告訴了。桂枝聽了這些話，只氣得臉上紅一陣子，靑一陣子却笑道：那是你們老爺太太多心。我一個大姑娘家，要和爺們來往些什麼。這話就是這樣一說一了，以後你可別跟別人說了。（七六）

兒童的玩具

諸君，今天我有很重的幾句話，這幾句話，是有名的兒童心理學家，在幼稚園裏實驗而得的，所以做父母的人，千萬要注意子女的性質如何，在家庭教育中，可以想法子補救的。譬如小孩們的玩具，我們以爲平平常常的東西，總教出錢去買來給他玩耍，不管什麼好壞，不知道那一種玩具，是合那一種小孩性質的。可是幼稚時期的小孩們，尤其是知識漸開的時期，最宜注意他的性質如何，若是明白他的性質，慢慢的陶冶他，感化他，那末就可以使他原有的劣性，逐漸改革，他方把他缺陷的毛病，也可以補救了，現在我把各種性質的小孩，應給他如何的玩具，簡單的說明一下：

㈠神經質的兒童，須給他圖畫傢伙，噴水器，木馬，球，喇叭，大鼓，電車等玩具。
㈡不沉靜的兒童，須給他畫冊，折紙細工，切紙手工，綳線游戲，七巧板等。
㈢少獨立心的兒童，須給他粘土手工，解環游戲，綳線游戲等玩具。
㈣乏忍耐力的兒童，須給他豆細工，圖畫解環游戲，釣魚傢伙，圖畫範木，等玩具。
㈤無始末心的兒童，須給他編級傢伙，廚房傢伙，粘土細工，圖畫範木等玩具。
㈥懦怯的兒童，須給他木馬，秋千，踏高蹺，脚踏車跳高，跳遠等游戲。
㈦有殘忍性的兒童，須給他動物玩具，蟲，鳥，獸的生物，鮮花，神佛塑像等玩具。
㈧不愛多朋友的兒童，須給他幻燈，迴旋輪游戲，羅漢偶像，以及成羣結隊的玩具。
㈨刁詐狡猾的兒童，須給他神佛慈悲的偶像等游戲。

望遠鏡的發明

從前，在意大利某村莊，有一家眼鏡店，這眼鏡店的小夥計，常常玩弄凸凹鏡，他覺得很有興趣，有時候用兩手各拿一面凸凹鏡，重疊的細看，似乎比看一面時，看見外面的東西，比較爲近一些。這小夥計發見後，叫店中的夥計，大家來看，果然一點不錯，這時候鬧得隔壁鄰舍，都來爭看了。有一位有名的大學者，叫做加里阿，湊巧當他們喧鬧的時候，路過門前，他不知他們聚在一塊兒，奪來奪去看點什麼東西，也搶上來看一看，說：「你的凸凹鏡有什麼花樣，可以借給我看看嗎？」那小夥計面帶着得意的笑容，送給他看了，果然把凸凹鏡用兩手在前面移動細看，兩面鏡距離若是遠時，可以看到遠區的東西，漸漸移近，因此，那加里阿歸家後，專心研究其中的道理，結果，把凸鏡放在筒內，做得可以伸縮，就發明了望遠鏡。

數字問答

㈠問　王兒今年是十歲，他與父親買一輛脚踏車，父親說道，等到我的年齡，適合你的年齡三倍時候，一定給你買，現在他父親是四十歲，那末，到王兒幾歲時，可以買呢？
答　王兒到了十五歲時，他的父親是四十五歲，正合王兒年齡的三倍了。

㈡問　一位商人，他以八十元把二十罎紹興酒賣出，到了第二日，他以七十元再買歸，第三日，又把這二十罎酒以九十元賣給他人，問這商人，賺了幾元，每罎賺多少呢？
答　一共賺了二十元，每罎賺一元。

㈢問　張兒看明家中的鐘，敲八點的時候，送要信到郵政局去，到了郵局，看那郵局的鐘是八點十五分，他就立刻從原路歸家，這時候家中的鐘，是八點二十分，問與郵局的鐘，有否遲慢。
答　他在郵局，並沒有延誤，立即從原路回來，又沒有跑得比去的時候稍爲遲快，可知家裏的鐘，是快五分吧。（楚）

天虛我生近稿五種　再版仍售二角
內容詩，詞，文，雜稿偶存，客府集聯，凡五卷，附以機聯會刊指目至六十二期，合訂一厚册，僅收紙價二角，（郵費外加）如乘便郵購下列各書則郵費可省，計開如下（一）工商尺牘四册一函一元（二）栩園叢稿十册兩函一元二角（三）薄荷工業一册五角（四）翠樓吟草一册四角（以上全購或單購一二種均另加郵費一角四分）函購請寄上海國貨路家庭工業社郵務處

中國通商銀行 商業部 儲蓄部

商業部：定期存款 活期存款 往來存款 放款押款 匯兌及貼現等業務

儲蓄部：資本另撥 會計獨立 利率優厚 責任無限 印有詳章 承索即奉

（一）活期儲蓄存款
（二）定期儲蓄存款
（甲）整存整付 一年七厘 二年八厘 三年八厘半 四年九厘
（乙）存本取息 三年七厘半 四年八厘 五年八厘半
（丙）整存零付 二年六厘起至十五年一分止
（丁）零存整付 一年六厘起至二十年一分止
（戊）特種整存整付 五年八厘起至十五年一分止
（己）特種零存整付 二年六厘起至二十年一分止

上海總行 上海外灘七號 電話一五五五九 一五五五八 電報掛號三七七三
虹口分行 上海虹口天潼路一八八號 電話四三一八八
南市分行 上海法租界十六舖 電話八三三三三
愛多亞路支行 上海愛多亞路 電話八一四二一
南京分行 南京市南 電話一五五五〇
寗波分行 江北岸 電話可由總行五五五六線接轉
漢口分行 漢口江漢路
定海辦事處 定海大街
杭州兌換處 杭州清和坊 湖州、嘉興、蘇州、常州、無錫、金昌、台州、紹興、遂州、各埠代兌處

掃痔兜 Sozol

痔瘡聖藥 主治一切痔瘡有藥到病除之妙

每盒洋一元二角

掃皮靈

主治 趾間濕癢 頑癬疥瘡 酒濕汗斑 虫咬陰虱 等症均有確效 每瓶六角

上海華洋大藥房發行 因翻造房屋暫移北京路永康里十三號

西湖肺病療養院

本院病室背山面湖風景幽雅治療完善特聘專家用新式人工氣胸術人工太陽燈射法電療術等 院址杭州西湖 電話二一一〇 院長翟爾時

商業新聞

金融　標金慘落念二元六　羅宋宣言有利白銀　初開即低墜收前竟狂瀉

金市昨日開出即低、過程初平而後跌、人心慘淡、晨初以海外銀市英降而美升、遂七八九元、路透電有中美兩國政治領袖共同宣言有利於白銀、並有羅斯福門提議擬將銀價提高至六角之說、實氣遂恒、當降至七十二元、開後隨匯市而上落、形勢平靜極久、將近午收時跌風橫起、投機家吳某努力脫售、場內供過於求、匯市隨鬆、慘跌極烈、大興永等一再售、買方束手、於是價照加六十二元、掉期貼價五七月份三十六元、六七月十四元七角及十六元、今將半天市況誌後、

晨初開盤九七○四元、較前收跌下十一元六角、物品開三元八角、匯市開出俱硬、近期賣價計英匯一先令三便士○六二五、美匯念四元二五、福昌兆豐昌義豐永大興永萬興盤根華比麥加利安達俱扒八月份美金六八七五、乃由三元二角盤旋而漲至三元五角、恒興源脫手、而退至三元半、然仍能回到六元外、三井售予華比六月份美金三一二五、瑞興進而復出、丙興元茂永順利俱售、退至四元光景、匯豐掛牌揭曉英美俱升一二五、此時徘徊於四元內外、六月份美金三一二五匯豐要結、乾昌祥福昌兆豐昌俱納、此時庚裕由申康努力進條、遂漲至八元、入後同行售出八月份六八七五、三井售於匯豐六月份三二五、遂漸漸退下、大興永恒餘志豐永俱有脫售、退為五元一角、麥加利吃九月份美金八七五、萬興進至六元半、此際盤旋頗久、迨志豐永一再售條、福餘入興永義豐永元亨俱售、投機家吳某亦來賣出、立卽降至二元內、但因麥加利吃九月份美金九三七五、尚能支持、及至九月份美金念五元無人要結、吳某一哄再賣、場內由大興永努力脫售、遂破七十元關、直落至六十六元半、物品進至八元、無如大興永賣愈積邊、元茂永元春相繼脫手、一時供過於求、人心極疲、乃跌至六十一元半、迨午收為九六三元二角、物品拍三元、查半日間最高價九七八元、最低價九六一元半、有十六元半相差、結果較前收慘跌念六元一角半、

揭價因匯豐銀行美匯掛牌長一二五、計念三元七五、合金價一○五元五角三分、照收盤價言約撳四十七元有零、較前收多撳十二元弱、本月份登賬價九九五元、六月份九七五元、七月份九六三元、上午補水九九五元、貼價照加六十二元、有行而無市、存底極涸、正式求貨、此價絕無賣戶、掉期（六七月）由盈豐恒貼予大德成念一條、為十六元、萃昌貼予元春二百○三條、祇十四元七角、（五七月）由盈豐恒貼予乾昌祥四十九條、三十六元、本月份條予俞剩二千四百九十二條、六月份六千○七十六條、

場內交易初時極形平衡、將收時供者猛力、綜計大興永丙興元茂永志豐永福餘元春等居於賣方、大興永尤力、投機家吳某方售也、買方計恒興生大萬興兆豐昌元亨福昌申康義豐永等、義豐永大興永瑞興丙興等先進後出、達都萬興亦進約七百餘、順利出六十二條、庚裕恒進八百餘、生大進一百餘、但由申康代手、七月份籌碼多方計乾昌祥順利元亨慶發永福昌萬興俱有一千以外、空方計大德成三千有零、瑞興一千有零、恒餘大興永元春各九百餘、志豐永八百餘、同豐恒七百餘、綜數一萬四千五百○四條、

滙市英美俱硬　一金業塞出美金三四十萬一

昨據外電、倫敦大條近遠期俱縮二二五、紐約銀價長六二五、遠期銀價猛升、有一分五、美對英降四分二五、英對美降三分二二五、以外、私電加一分、美棉則跌十二磅音、股票亦略低、然因路透電美國領袖有宣言於銀有利、近期開盤俱硬、實價計英匯一先令三便士零六二五、較前收緊一二五、美匯廿四元二五、較前收硬一八七五、開後過程頗緊、銀行胃口頗好、匯豐掛牌揭曉、英美俱升一二五、此後匯豐一度貢與勃勃、入後金業求塞而鬆、金價飛降、內盤卽略趨硬、但銀行尚肯納進、午收賣價近期英匯一先令三便士一二五、較前收硬一二五、美匯二十四元四三七五、硬二二七五、銀行界以匯豐麥加利安達俱扒、金業塞出三四十萬、先令銀行扒做極密、今將半天成交錄後、

英匯晨開近期賣價一先令三便士零六二五、華比進出八月份一二五、浙江則扒井出台灣五月份零六二五、和豐出中孚七月份一二五、麥加利住友俱扒八月份一二五、浙江進五月份零六二五、華比出華義八月份一二五、安達售予東亞八月份一二五、沙遜出正金、華比出……

美匯晨開近期賣價二十四元二五、……根、麥加利、安達俱扒八月份六八七五、三井出麥比六月份三一二五、匯豐吃九月份六八七五、麥加利扒七月份六二五、三井又出匯豐同月份三一二五、住友進七月份二五、安達吃八月份七五、匯豐納八月份八七五、……進價自二十四元半起至二十五元二五止、

大條突長六八七五

國民社二十日倫敦電、大條突然回長、收盤近期十九便士一八七五、遠期十九便士二五、比上日各長六八七五、又英美匯價開三元八角六分半、

金融市週末尤寂

今年金融業務不甚起勁者、良以廢兩後手續上之不便、復以商業不景氣、放款爲難、更以農村經濟收穫不佳、如繭茶兩汛、完全較上年遜色、卒至款項需要大爲減色、市面寂寞、昨日又值星期六、照例無重大進出可紀、市場洋拆價、較前日跌小三分、計爲七分、早市一式、劃頭加水依然疲弱、祇做一角二四分、而拆票方面交易早市轉帳款四五十餘萬、新交易一百五十萬、午市交易五十餘萬、小總會中七八十萬、銀行方面收解、華商各銀行收解票款二百十餘萬、各種貨匯稅什墊特各款收解祇五百十餘萬、出倉五十萬、外商銀行收解票款銀九十餘萬、一百四五十萬、各種匯兌押匯貨物墊款特款收解銀三百二十餘萬、洋二百三四十萬、出倉十萬、錢莊洋公單收解以比明故、有四千三百餘萬、洋劃頭款收解四百三十餘萬、各路匯款收解一二十萬、銀行收解收回及發出一百三四十萬、六十餘萬、洋押款交易九十餘萬、錢莊收現一客路祇茶商裝去二十萬、又本市票據交換所日交換總數五百十一萬零七百五十元零五角三分、內計銀元二百五十一萬零一百九十四元一角五分、匯劃銀元二百六十萬零零五百五十六元三角八分、

銅元連日反縮

昨日江南小洋、早市爲八百五十元、午市爲八百四十五元、結果較前日反小一元、形勢甚淡、做出交易、祇早市四千角、廣東小洋早市仍爲七百七十九元七角、與前日相同、午市忽昂一元一角、計爲七百八十元零八角、做出交易早市九萬五千角、午市五萬五千角、銅元自本星期中連縮長後、始於前昨兩日逐步回縮、昨又縮短一千文、爲三百十六千文、交易三萬八九千串文、

證券　公債趨勢至爲畸形　交割迫近

昨華商證券交易所市面比較平疲、平津危殆、已屆一髮千鈞之際、津埠發生暴動、已人心恐慌、北平敵機盤現、全局安危所繫、已到出生入死關頭、市場人氣不免稍形惶恐、祇以交割迫近、投機家多所顧忌、故市價雖略疲軟、幷未起若何跌風、此蓋互相牽制造成之局面、如上午頭盤、跌落三四角左右、而鹽稅本月期因四十六號售憂已稀之結果、獨漲五角之多、遠期鹽稅竟無上落、次盤裁兵、關稅六角、而本月鹽稅獨跌四角、趨勢至爲畸形、大半爲多空掉期關係、亦可以覘人心之恍惚、午後開盤、交易不多、除統稅略小二三角外、餘均略強二三角、收盤因天津發生暴動、人心較虛、一致回小二三五角、全日結果回小一二角至四角左右、惟裁六小七八角、一八關及編遣本月均漲起一角、成交總數、計共一千一百八十七萬三千元、內現貨三千元、期貨統鹽稅佔四百九十五萬、裁兵佔一百九十萬、一九關佔一百八十九萬五千元、廿捲廿關佔二百十八萬、餘則數萬至七十四萬五千不等、

紐約股市依舊不振

新豐洋行報告週五（十九日）紐約股市、多頭有了結、故情勢依舊不振、末後因商業消息良好、及空頭補進、市況乃略有回高、交易者靜候政府建設計劃之發展、頗多觀望、全日成交三百廿八萬股、茲將道瓊斯指數列左、

	收盤價	較前日
三十種實業股	八一·七五	跌〇·四二
二十種鐵道股	三六·八六	跌〇·二六
二十種公用股	二四·八六	跌〇·一三
四十種債券	八二·〇〇	漲〇·二三

紗花　小數多頭了結標紗

紗市略疲、形勢尚昂、因實需繼續而來、華商一帶採辦甚暢、致人心良好、惟有一部份獲利多頭了結、市勢稍見鬆動、然目前情形論之、將來仍有立定可能性、

【人標稍軟】人標前午開盤、以外棉漲、人氣平靜、但賣戶來多、各月跌七八角至一角、午後收盤又回跌、結果各月跌二角至四角、全日成交統計一萬九千一百包、查賣出大豐一千二百包、榮興一千七百五十包、森康四千八百包、泰昌二千包、買進吉豐二千六百包、祖記一千二百五十包、益記一千……

標花頻漲多日昨始回

連漲多日之棉市、稍見回落、因美印棉轉軟、人心稍萎、一般散多了結、但有一部份因存貨枯薄、遂跌做多之念仍濃、故多空兩方角逐仍力、

【紗銷稍暢】現紗去化仍旺、查全日各幫買去統計二千一百七十元、六七月期、茲將各幫買額如下、

廣東	一·〇八〇	長沙	三〇
蕪湖	三〇	內地	三二
寗波	五	福建	五
同行	三〇	雲南	三〇
四川	一〇〇	大通	一〇
汕頭	一〇		

【鄭標稍稍下挫】鄭標前市開盤、市氣尚昂、二三盤轉軟、各月跌四角至一角、全日成交統計九萬五千六百擔、查賣出遠大四千六百擔、森康三千一百擔、同興二千五百擔、恒益二千六百擔、源記二千六百擔、長豐一千擔、買進裕康三千擔、益記二千擔、源大四千二百擔、金豐四千九百擔、收盤價如下、

【原棉廠需平凡】現棉生意平淡、來源計姚花五十包、

白洛去	三九·〇〇	振泰進	三〇〇件 現貨卽裝
白洛去	三八·七五	振新進	二〇〇件 現貨卽裝

外棉一致傾跌

昨日美棉始因利物浦消息不佳而跌、旋以有定市況良好而堅、終因南方密賣再跌、結果現貨跌十磅音、期貨跌八磅音至十三磅音、利物浦棉市現貨跌十二點、期貨跌十二點、埃及棉現貨跌十六點、孟買棉市因日商及經紀商賣出而跌、結果平加而跌二羅比二角半、奧姆辣跌三羅比半、白羅溪跌一羅比七角半、原電錄左、（五月十九日電）

美棉	比上日	合國幣	英棉	比上日	合國幣
五月	八三九 跌一〇	[illegible]	七月	五三二 跌一二	[illegible]
七月	八五一 跌一三	[illegible]	八月	[illegible]	[illegible]
十月	八七六 跌一二	[illegible]	十月	[illegible]	[illegible]
十二月	八九二 跌一〇	[illegible]	一月	[illegible]	[illegible]
一月	八九八 跌九	[illegible]	三月	[illegible]	[illegible]
三月	九一五 跌一〇	[illegible]	現貨	[illegible]	[illegible]
現貨	八四〇 跌一〇	[illegible]	埃及	[illegible]	[illegible]

平果爾、奧姆辣、白羅溪（單位羅比）：[illegible]

美棉有大批成交

紐約五月十九日電告一週棉市狀況云、德國理番特勃在國會發言後、原棉市價驟起、但未幾有反動趨勢、以購者活動較減、而成交數亦遂漸縮小也、除台克薩斯州若干處及棉帶北部與中棉外、本月新棉作進行較佳、不過仍延緩一星期至三星期、棉貨續有大批成交之報告、聞紅十字會所執之棉花、除存於紡織者約十七萬包外、皆已分散、據華盛頓消息、前以政府金融援助國積之陳棉、其存底應如何發收之問題、現正根據農村救濟案之規定而討論之、關於農村救濟案下之棉田節制、現尚無切實發展、但發起者會計劃之泰爾院史密士、以爲今年棉季開始較晚、故棉田可減少五六百萬英畝、

（單位千包）	一九三三年	一九三二年
本季上市累計	[illegible]	[illegible]
八月一日起廠用累計	[illegible]	[illegible]
又出口累計	[illegible]	[illegible]
至日本	[illegible]	[illegible]
至中國	[illegible]	[illegible]
至英國	[illegible]	[illegible]
至德國	[illegible]	[illegible]
紐約存貨	[illegible]	[illegible]
各港存貨	[illegible]	[illegible]
全世界供給	[illegible]	[illegible]
其中美棉	[illegible]	[illegible]
八月一日起全世界美棉銷用	[illegible]	[illegible]

絲茶　天時不正蠶病叢生

【江蘇】吳縣各市鄉農民因經濟窮迫、飼蠶祇種極多、小丹陽一帶雖有因無實驗種飼育土種、天氣初甚良好、並有指導員四出協助、蠶蟻發育均極順利、身體之壯蠶現均大眠、最近數日中雷雨疾涌、蠶戶莫不叫苦連天、指導員亦糾正無法救護、蠶以悶熱驟寒、致氣候不調、濕度驟高、致發生疾病、……

【杭縣】臨平一帶飼育之土種蠶、時損害、餘蟻頗多、咸起補育改良種、……指導員奔走指導、加以天氣晴暖、外茶土種已大眠旺盛、晚育洋種……

紅綠茶交易均淡

昨日紅茶、因英倫來電問價、市勢反見漲餘、市況淡而未起色、……祁門紅茶亦因同行有求、……

糧食　天雨米價俏

【滬南】來源三十餘號、市況因天雨滂沱、售方售貨仍殊挺立、彼則非俏價不可、致末成交、……

【滬北】化河下各路來源均三十七八號、……市形緊起數分、……

溫州幫辦裝洋米

昨日溫州幫辦貨洋米……

粉麥　漲後重跌之標粉

粉市上午開盤後、各月份曾見昂俏之象、以洋麥報價、雖小去一角左右、惟市場人心、……

麥市上下午開盤後、呈先漲後跌之象、……

溫州新蠶豆開五元

溫州新蠶豆、因連日天雨、運申見遲、頭批始於昨由廣濟輪運抵三十包、……

糖市　荷赤降落一角

昨日糖市以標金略降、荷匯回長、衆之今日週末無裝出、趨勢軟弱、公會劃盤二四粗砂白斗二十元六角、二十號中砂白二十元、……

南北貨　湘蓮貨稀回升

湘蓮近以到貨寥寥、衆之存底已罄、……

五金　新鐵絲跌價半元

新鐵絲新近交易十分鮮少、……

十八張黑鐵皮現貨斷檔

二尺六尺十八張黑鐵皮、近因據磁廠及客幫……

上海市價

【本埠匯市掛牌】（以上國幣一元計算）[illegible]

【中央銀行掛牌】[illegible]

【金業交易所】（單位元）[illegible]

【證券物品】[illegible]

【洋錢市】[illegible]

【現鈔】[illegible]

【華商證券】[illegible]

【華商紗布】[illegible]

【證券物品】前市開盤／前市收盤／後市開盤／後市收盤：[illegible]

【滬南米市】[illegible]

【滬北米市】[illegible]

【麵粉】[illegible]

【雜糧交易所】[illegible]

【油餅】[illegible]

【大連】[illegible]

【絲市】[illegible]

【茶市】[illegible]

【海味】[illegible]

【五金】（單位元）[illegible]

輪船進口預告（五月）

[illegible]

輪船出口報告

[illegible]

古今名著新書 十大犧牲品

新式標點後水滸……洋裝四冊 價二元四 祇收四角[illegible]分
新式標點兩般秋雨盦……洋裝二冊 價一元 祇收一角九分
九尾龜(娼門小說)……洋裝六冊 價三元六 祇收一元
歇史(長篇言情小說)……洋裝四冊 價三元 祇收一元
寫信不求人……洋裝一冊 價五角 祇收一角八分
拳學入門……洋裝一冊 價一元二 祇收四角八分
色情之男女……洋裝一冊 價一元 祇收三角
葉天士女科……六大冊 價六角 祇收一角六分
四書集註讀本……四大冊 價六角 祇收二角四分
古今名人書畫眞蹟……精印一冊 價二元四 祇收一元

每人每種限購一部 每種千部售完為止
外埠寄費加二 郵票十足收用

正式開幕 三星書局 一折 對折
上海[illegible]街(金星)五馬路口

調味·麥精粉

中華國貨 調味珍品
清潔純素 大利烹飪
上海太乙廠出品 電話八四七八六

感謝醫痔漏專家江岳鑾先生

余患痔漏症五年，久治罔效，終日流膿，痛苦萬狀，今春赴上海痔漏醫院求治，經江先生略施手術，竟然且不用刀割，毫無痛苦，尤為特色，感謝之餘，謹登報奉告患痔同病，速往療治，藉消病苦，幸勿交臂失之。先生院址北四川路西首遂安里K473號
上海市保安隊第一團團部上尉副官陳中生啓

保衛爾牛肉汁

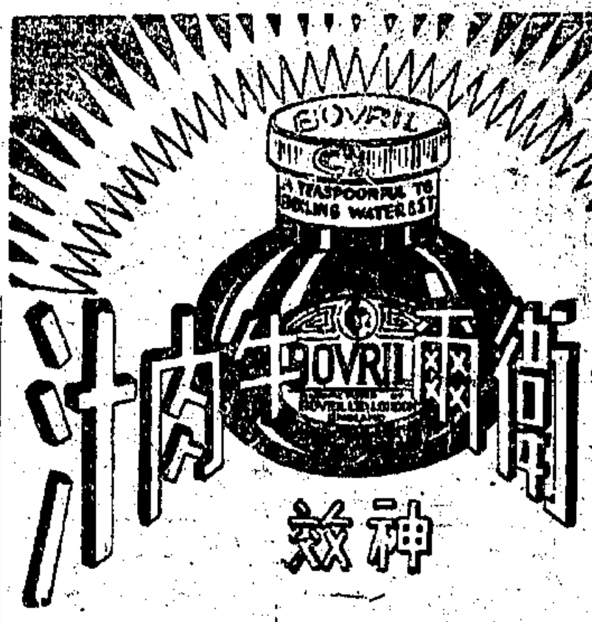

神效

瓶中物無幾，但發生之效力絕大，品屬流質，而可使君增肌長肉，其價值兼惟具有日光之力量使萬物發育為比。此係何物？
保衛爾神效牛肉汁是也
飲之弱者變強，壯者加健，身心愉快，辦事順遂。
本公司各藥房均有出售

保衛爾神效牛肉汁

狼吞虎嚥 閣下能乎不能

食慾甚盛。進餐時狼吞虎嚥。此其人必健康勝於常人。須知胃口不佳者。其排泄器官每失常態。營養既不充足。血中復雜毒質。抵抗力弱。於是霍亂，痢，瘧，等症。時易發生，誠宜常服古露精神鹽以治之。此鹽含有六種鹽質。均為人生健康所必需。君之日常生活。若均在戶內。難得充分清新空氣，及必需之運動。則排泄失其調整。食而不知其味。惟常服古露精神鹽使血液清潔。方有保持健康之希望。

各大藥房洋雜貨店均有出售

(十)

自由談

陪客

鄒平廿

不論是應酬，或是做文章，除了主人之外，總有一個「陪客」，因為有了陪客，才覺得熱鬧，生動，否則就會冷清清地鼓不起興趣。

「有錢者出錢，有力者出力」，我們單從他的表面看來，出錢是為的救國；出力也是為的救國。若拿眼前的現勢而論：出錢出力，不特一般是為的救國，而且是有相等的很急迫的需要，因為，器械缺乏，固然是要錢。同時，兵力單薄，尤其是要力。實則，這種見識，還是沒有悟解得做文章者的苦心深意，如果你悟解了後，一定知道：「有錢者出錢」是主；「有力者出力」，是賓。因為要錢是正面文章，而要力却是信筆寫來，不是文中的主要意思。

這雖未敢自詡「讀書得間」，却也可敢自承是「會心不遠」，因為，類此的文章的拜讀，已不自今始，譬如從前的「儲金救國，」「鐵路救國，」「××救國」等，用的都是這一路筆法。

倘使有人說我武斷，或者笑我神經過敏，那我可以率直地說：關於「有錢者」，不是很縝密地替他們「有錢者」開闢一條「出錢」的路「航空救國」嗎？但是，「力」的方面呢？那些頭想「出力」的「有力者，」至今還不是捏着拳頭並鼓着一肚皮的氣在等待着嗎？

竈下

——農村生活素描

牟迪

剷子不住的剷着，嚓嚓嚓的，和着鍋子裏的芥菜霹靂拉拉地叫響。

沈大娘，披散着頭髮，髮絲黏住在滿着汗油的額角上面。

「怎麼啦，燒旺些吶。」她擱下剷子，朝着竈肚門喊着，用袖口揩着額上的汗。

沒有答她。燒火的「癩頭阿狗蜷伏在竈肚口，學着一個裁縫的樣子，伏着在那里，他在那里胡的胡的吹火。可是硬豆萁一時還燃不起來。阿狗匆匆的想要找尋火柴，不料竈肚裏却意外的鑽出一股白烟來，轟的一亮，豆殼剝剝的爆着，火旺了；火舌頭捲到竈肚門外，捲着，癩頭阿狗痢痢的光癩頭，和一張顏色黑黑的臉子，給火舌頭映得滿紅的，而且灼灼地發亮。

鍋子裏又叫着，霹靂拉拉地。嚓嚓嚓！剷子不住的剷着。沈大娘，頭臉沒在青汽裏，撅着小嘴唇，眼睛瞇着，而且全然給淚水夢着了。

「小鬼！」她忍不住要蹤着腳罵了起來：「不旺時不旺，旺時又一齊旺了。」

阿狗依然沒聲沒響的，挾着一大塊冷灰壓到旺火上去。

沈大娘，熟練地，加糖，加醬油，加酒，蓋上鍋蓋。

可是另一個鍋蓋又揭開了。哪哪的白汽飛着，飛着，肉香散布得滿廚房。望着鍋裏的肉塊，她，沈大娘，心裏把着要要的叮嚀：

「肉是多幾不得的，不然就沒有塊頭啦。這些奴才，都揀塊頭大的朝碗裏拖，也不是吃好食的東西……肉偏這麼貴，而且還扎水……咱們再不能把塊頭切得大些喫。現在種田也太難啦！……」

可是，今天的肉塊就燒得太過火了。「阿狗小鬼，和着這個小鬼燒飯，是老娘的倒霉啦。」

——她心裏怪怨着

「一，二，三，四，一，二，三，一，二，三，……每人四塊，三十二塊一碗，……」

沈大娘，心裏數着，把肉塊搭配得滿滿的三大碗。

芥菜「鍋蓋又揭開了。剷起一些菜湯，湊到唇邊吹吹氣，呷了一口，抿抿嘴唇，緊緊眉心：

「太淡啦。」

喃喃的說着，抓起一把鹽，投向鍋子裏去。

在竈面上，鍋，杓，剷子，一瓶，搭竈布，菜碗……胡亂地放着。

「鹹菜湯，豆芽，芥菜，肉，四個全啦。」她數着竈上的菜碗：「阿狗小鬼！」尖聲的喊，「一坐着舒服嗎？快些打酒，把菜碗搬出去，田裏就要回來吃飯啦。」

沈大娘，匆匆地，把竈面勻出一個位置，提過一隻飯籃放下，揭去飯鍋蓋，又從刀架上抽下一柄剷子，把白飯和着麥梢打到籃裏去。熱在飯的熱氣裏的臉上，這時才露出了笑容：

「好啦，只等田裏回來吃飯啦。」她輕輕吐了口氣。

麥田裏

周光熙

又是麥穗長到半個人高的時候。

小狗子牛也不放，迎着快落山的太陽，呆呆地站在麥隴上。

他知道小巧兒每天這時要打他的田頭經過，因為這該是小巧兒從田裏回去的時候。他想這番不放這小蹄子跑掉，每回她浪上人火來，又一滑手逃走了，遠遠地括着臉笑人家。

小巧兒果然踏着自家的長影子來了，她笑着和小狗子招呼。小狗子從麥隴上跟了上去，小狗子唱起歌來。

巧姑娘的頭賽洋樓，
巧姑娘的腳賽牛角，
巧姑娘的手賽饅頭，
巧姑娘的腰賽蒲包，……

小巧兒罵他：「你嚼舌頭，你罵你姑奶奶……」小狗子笑了，他不回答，他還是跟着唱下去。

巧姑娘的背脊賽白頁，
巧姑娘的肩膀賽皂角，
巧姑娘的眼睛賽晚星，
巧姑娘的奶子賽……

小巧兒說：「我打你，撕你的嘴，」她回過身來揪他的小辮子，他一伸手摟着她的腰，手一滑更向底下來了。小巧兒可急了，揪住了他的辮子和他打架，他抱住了她的腰，兩個從麥隴上一滾滾到麥叢裏去了。

太陽已經沈了下去，暮色蒼茫罩着大地。晚風過處，麥穗像水波似底蕩漾着，有幾撮參差顛動的麥穗，也慢慢底被黑暗隱蔽了。

×××××

第二天早晨，露水還沒有乾，小狗子跟着他爸爸走過這條麥隴。他爸爸發現了麥田裏睡倒了一堆麥，「媽媽的，」他罵，「又是那個小雜種，沒娘沒老子的，沒處去快活，快活到老子麥田裏來了。小狗子去扶起來。」

小狗子紅着臉，一聲不響底去理好倒了的麥根。他想起了小巧兒，想起昨天傍晚在這地方的一切，他又迷糊了。

「發什麼呆，還不快走！」爸爸把小狗子怒吼着。老年人怎會知少年人的心思呢？

蘧廬絮語

子展

(三十一)放屁文學

日人福富織部著「屁」一書，搜錄關於屁之一切文獻，長至二十萬言，內含最重要者，有屁之科學，古今屁之名人，平賀源內之傑作(放屁論曲屁考)屁之悲喜劇，以及於屁有關之傳說意話笑語狂歌等，可謂集放屁文學之大成，允稱古今獨步者矣。國內學者移譯日籍至多，獨缺此書，是一憾事，然有吳稚暉先生之文章代之，或亦可以無憾矣乎？吳先生於「我們所踏顧於章士釗先生者」一文中，自述三十一歲時，自北京回家，在小攤攤上，得到一部豈有此理，他說「……雖使說，放屁放屁，真正豈有此理。偶涉獵，忽然大徹大悟，決計薄文人而不為。容以放屁放屁真正豈有此理之精神行之。……却有一位泥餞店裏的小夥計，在上海醫學書局做校對，借了七百圓，把我撤在報章雜誌上的狗屁，還搜到三十年前的書院課藝，對什麼一部文存，真要命。……」可知吳先生行文，自謂為「放屁」，且為「狗屁」而非人屁。饒有自知之聰明，足為作家之誇大，正此老萬萬不可及處。無奈國人不嘗幽默，博士學者視吳先生為中國近三百年來幾大思想家之一，革命同志則視吳先生為黨中理論家，新聞記者且強邀吳先生談話作文，此正吳先生所謂「真要命」者也。劉復博士嘗標點豈有此理(即何典)一書行世，推為吳先生作文之老師，雖生財之有道，亦放屁之無理者矣。元蔣正子山房隨筆，記三山林觀過七歲，嬉遊市中，以嬉戲自命。或戲令賦轉矢氣，詩云：

視之不見名曰希，
聽之不聞名曰夷。
不管者自其口出，
人皆掩鼻而過之。

所謂轉矢氣，他書或作轉失氣，矢漢書作屎，古屎矢相通。矢氣者屁也，乃矢之氣也，轉為動詞，與放同性。醫書所云下焦泗氣，即屬此氣，稍科學化而言之，可云自腸胃排出之臭瓦斯。若云為屁，言不雅馴，洋服紳士，高等華人似難言之也。林觀過轉矢氣一詩，題似濁氣，詞則文雅，此放屁文章之最佳者。林觀過為神童，而吳稚暉先生可云聖老，劉復先生則固堂堂博士，予論放屁，而得仰攀及之，與有榮焉。

此文寫竟，又憶予在「東大」時，嘗聽顧實先生講文字學，於黑板上書一象形犬字，又於犬之尾根，大書胡適文存四字，見者鬨堂。

紅蘿蔔鬚

Jules Renard 作 林取 譯

來回(續)

隨後她在他的額頭上吻了一下，為的是免得他嫉妒。

假期的到來，使得紅蘿蔔鬚那樣高興，他竟因此流起淚來。他是常常這樣的，他常常把他的感情表現錯了。

開學的那天(開學的日期是十月二日星期一早晨，從聖靈彌撒開始)，雷辟克家的老遠地聽着公共馬車的鈴聲時，便彎下身把她的孩子們一把抱住。紅蘿蔔鬚却不在這一抱之內。他熱誠地希望輪到他身上來，手已經伸向馬車上面的皮帶，告別的話早已預備好，他凄切到理說的聲音都變了。

「再會，我的母親，」他裝着憐然的神情說。

「嘿，你究竟把我看做什麼人啦，你還丑角？」雷辟克家的說，「你像別人一樣叫我一聲「媽媽」便會斷了本去嗎？有誰見過這樣的事情呢？乳臭未乾的孩子就會裝模作樣啦，這才眞是希奇啊！」

但她仍在他的額頭上吻了一下，免得他嫉妒。

鋼筆

雷辟克把大哥菲利克斯和紅蘿蔔鬚送去住讀的那個聖瑪克書院，裏面的學生是在公立中學上課的。他們每天要做四回相同的散步。在春秋佳日，這散步是非常愉快的事；就是下雨的日子，因為距離狠近的緣故，那些少年們也祇會感着涼爽而不會被雨淋濕的。所以這種散步一年到頭都是狠有益於身體的事情。

還天早上他們又從中學上課回來，綿羊似的慢慢走着，低頭向前的紅蘿蔔鬚忽然聽見有人說：

「紅蘿蔔鬚，你看你父親在那邊！」

雷辟克就歡喜這樣使得他的孩子們吃驚的。他來到之前，並不寫信通知他們，他讓他們突然見到他，立在對面街角行人道上，兩手放在背後，嘴裏啣着一支紙烟。

紅蘿蔔鬚和大哥菲利克斯從隊伍裏面跳出來向他們的父親跑去。

「眞的！」紅蘿蔔鬚說，「我正在想着什麼人，可並不是想着你。」

「你除非看見我時是不會想到我的，」雷辟克說。

紅蘿蔔鬚想回答幾句親熱的話，但他那樣忙着，什麼話也想不起來。他用腳尖頂立起來，想擁吻他父親。第一次他的嘴唇觸着了他的鬍鬚。可是雷辟克好像有意避開一樣，機械般地把頭抬起。隨後他彎下身來重又縮回去，想要把嘴唇吻在他頰上的紅蘿蔔鬚又沒有吻到。他祇碰着他的鼻子。他吻落了空。他不再強求，可是心裏覺得奇怪，不知道父親為什麼會這樣對待他。

「難道爸爸不喜歡我了嗎？」他心裏想。「我看見他抱吻大哥菲利克斯的。他讓他抱吻，他並沒有避開。為什麼他躲避我呢？難道他想使得我嫉妒嗎？我常是覺得祇要三個月不看見我的雙親，便非常想看見他們。我早就準備像一隻小狗一樣跳在他們的頸上。我們相互地儘量享受着對方的愛撫。可是一見到他們，便使我冷了半截。」

因為只顧糊塗地想着這些事情，紅蘿蔔鬚對於雷辟克的問話都沒有好好回答了，這時雷辟克問他希臘文有沒有一點兒進步。

紅蘿蔔鬚—還要看是指那一方面。把希臘文譯成法文比較把法文譯成希臘文要有進步。因為把希臘文譯成法文時，我們可以猜着一些意思。

(未完)

海外奇談錄

此項奇談有一月一日起隔日登載一次如剪下裝訂成冊隨時翻閱有無限之興趣

同氣連枝

摩洛哥近郊有一木匠名羅勒者，育一雙身女子，其軀幹手足均與常人相同，惟腰部皮肉相連，步行時兩人同行，飲食時各自為食，近已合配一人，市長准娶者不犯重婚罪。

請吸金字塔香煙 中國 鐵車 烟

照碼對折

吉利勃係捷克人，初生時下部腿足均無，長成後以手代足，行時則戴厚皮手套以防皮膚刺破，其生殖器與常人相同。

海外奇談錄 第六十八頁 中國福新煙公司編送

藥特靈

痢疾專劑 藥到病除
預防治療 功效如神

科發痧藥水

專治霍亂吐瀉 急救一切時疫
科發大藥房監製 南京路一百二十號

罐茶鼻祖 品質高 製法好

牡丹牌祁門紅茶

●半磅裝 一元 一磅裝 一元九角半●

上海華茶公司出品 各公司京貨店均售

醫學博士吳國卿監製之

萬應止痛散

無論何種病痛，無不藥到痛止，靈驗如神，咸名克享，人人購備，苦痛永離。

(各大公司各大藥房均有出售)

總發行 吳國卿製藥公司 上海文監師路四二一號 電話四二八七七號

新醫術愈我遠年遺精早洩

黃濟民

僕幼犯手淫，致患遺精早洩，遍求醫藥不效，致顏容枯槁，神志不寧，四肢疲倦，腰骨酸痛，呼吸之苦，莫可形容，幸得一友介紹黃濟民醫生，用最新發明之奇效新醫術治療，竟獲一月而精神活潑，身體康強，恢復青春與人無異，特此登報以告同病，黃濟民醫生寓上海北四川路鑫德里五四七號樓上

鹽業銀行儲蓄部

定期儲蓄 自一百元起利息最高可得年息九厘

本息合計定期整存儲蓄 自五十元起利息最高可得一分半年複利計息

存本取息儲蓄 自一百元起分期取息最高可至一分止

整存零取儲蓄 自一百元起分期支取本息任選擇

零存整取儲蓄 自一元起利息最高可得一分一厘半年複利計息

活期儲蓄 甲種：自銀一元起存入本行隨時存取 乙種：自銀元二元起存入三個月四厘依次遞加存滿二年可得九厘如有急需隨時提取本息

●各種儲蓄詳章函索即寄●

滬行北京路二八〇號電話一五一二〇 西區勞合路事務所大自鳴鐘 電話三五九三八

申報 緊要分類廣告

徵求

◉徵求注意 營造打樣 建築測繪

有新學識而後有新職業 新穎優超 實驗速成 ●平面圖 立面圖 剖面圖 穿弓圖 宅居圖譜● 上半冊 計算磚石材料 新法出版●

下半冊 譯中西文營造 門名詞 廳房廚廁天井 設計工務局公尺算地 皮稅法半冊 角洋五 定價 ●不再版 浦路工程 者面授免費

上海英租界北江西路七十號 欲學房屋測繪營造者 面授免費 測繪工程 速到報名

免費 商業英文函授 商業科 英文科 簿記科 銀行科 附科 郵二分 ◉上海北成都路餘慶里中國商業公學函授部

分

『倚天浪跡』是一九三三年來派摩登香艷美趣圖姿勢新穎奧妙有趣活潑玲瓏花樣百出閱不厭 集今減售五角 各別寄上 號亞西亞美術公司當即奉封寄上 海漢口路四六每

郵票

寄新郵票二角 即贈中華郵票二種 中華民國航空郵票二種 或中華郵票四十種 三十種民國胡同 不復開封 函索目錄 空郵

傳授工藝

肥皂 乾電 化妝品 洋燭 糖菓等數十種 面授 實地試驗 函授講義 一原料 器具 資保成功 民工藝傳習所 詳章送閱 上海北浙江路二二一號

副業

人工繁殖 方法 保證成功 利厚 分寄 上海郵箱 一三四四號 新法國藝生活社 刊物 等 附郵四

家庭職業

針灸術及科學溫灸術 其易治病 極驗 且可負責指導 保證成功 備有溫灸術研究法 溫灸醫報 針灸醫報 告錄等刊物 附郵四分 當寄贈 寧波東方針灸學社

遺失

◉遺失債券啓事 茲有復旦大學債券 鮑懷志戶 第二期第九十五號一紙 於八一三戰時遺失 除向該校聲明補給外 特此聲明 江灣鮑君代表張美鋆啓

◉遺失股票聲明 茲遺失上海永安紡織公司第五六八七號戶股票一張 計二十股 除向公司報失並登報聲明作廢外 特此登上海申新兩報聲明 胡康濟啓 甲B3321

◉遺失提單作廢聲明 甲B1563 啓者鄙人於陽曆五月十日從烟台怡和洋行船第二九次 ... 提單一紙 遺失 ... 除向該行掛失外 特此登報聲明作廢 不論何人拾得 概作廢紙 江沈乃康謹啓

◉遺失聲明 十八期支票一紙 計洋三百三十六元 ... 遺失 已向該行掛失止付 ... 拾得概作廢紙 特此聲明 甲B1542

◉遺失聲明 紙五月二十一號 ... 計洋 ... 九〇一 ... 浙江興業銀行 ... 支票 ... 特此聲明 俞興昌啓

◉遺失圖章聲明 茲有楊自容戶存款 ... 第五七八號 ... 遺失 ... 特此聲明 楊自容謹啓 甲B1559

◉聲明失票作廢 ... 一百七十六號 五月二十六日期 洋九百元 ... 遺失 ... 已向該行掛失止付 特此聲明 金惠香啓

南洋兄弟烟草股份有限公司第二次展限換股公告

本公司換給新股票 業經兩次展限 至廿二年四月廿日為止 現期限屆滿 仍有極少數股東未來換股 茲依照公司章程第十八條之規定 將其股份拍賣 ... 以資結束 此次展限後 ... 特此公告 乙B9633

聲明

圖章壽着聲明有效 所有業與銀行往來之圖章 ... 特此聲明 ... 張美榮 ...

九江普化書局緊要聲明 敬啓者 ...

▲受退股聲明 ...

◉中新旅社合併聲明 本旅社 ... 乙B3432

◉商辦漢鎮既濟水電股份有限公司通告 敬啓者 本公司定於五月廿一日正午十二時召集股東會 ...

其他

有志學醫快看新書 本社注射法學 ... 西藥學 ... 等各種

健康法律指導 第一集出版 ▲上海著名醫師及律師作品 ▲指導男女青年之疾病及婚姻問題 每冊二冊

上海職業指導所出版

此丸為老病多年 ... 上海八十號 ...

衛生試驗所化驗農商部給獎狀

心肝胃氣痛

當時止痛 一瓶斷根

瘰癧丸 聖藥 癧子頭

程鳳生 德和製藥公司

會賓樓

保證 痔瘡斷根 一服斷根

程鳳生醫生 體虧 白帶丸 婦女靈藥

函購郵寄 安速寄費加一 ●上海三馬路大舞台東首會賓樓藥館對門 德和製藥公司發行

永安天韵樓

新增游藝開放露天

茲值天氣轉熱。本樓之面積雖大。然仍覺擁擠。故將露天開放。所有花木佈置。煥然一新。復加聘著名游藝。如中華游術團。武藝驚人。傳小波之滑稽。譽馳春申。美麗少女歌舞團。個個美麗非常。加以老牌滑稽董別聲指導。更屬錦上添花。尚有王金台陳志云之男女百靈戲。亦非等閒之輩。門票不加。祗售小洋二角。諸君公餘多暇。盍興乎來。

先施樂園

門票買一送一

本園於即日起舉行 時花大會

本園七樓露天場 鶯鶯團（滑稽趣劇） 飛武團（空中飛人）

本園新聘 技擊團 奇驚飛刀雜技人

日夜影戲場 國產奇情倫理巨片 海角詩人 片已檢查准許可給證演

由十二點起 社會兩老爭 日夜開映 香艷滑稽妻

每夜開映兩次 中外影戲 笑片 露天影戲場

安樂場大京班男女合演 日夜全體登台

七本狸貓 孫路吳劉張李張張任劉侯馬 柏筱寒玉美筱筱艷長順小育志 餘雲雲春英約亭培霞海貴泉臣寶

▲斬蒲薩別水比 日戲 黃金夢 打黃萌 ▼袍碗關雲山心 夜戲 金托漫干夜

新新屋頂花園

門票小洋二角 買一送一

◀鐘社高尚話劇▶

◀日演▶ 最後兩夫妻

◀夜演▶ 前集四香緣

新聲大劇場大京班

（日戲）頭本狸貓換太子

（夜戲）四本復國走南陽

精神團 張治兒 （日）人肉市場（夜）亂點鴛鴦譜

精（方）神（朔）團 易方朔 （日）知恩必報（夜）滑稽魂

天蟾舞台

地址 四馬路雲南路 電話 九零五 六零九一七 零二

是海上最大偉大的戲院

是申春最高尚的娛樂場

梅蘭芳 高慶奎

現已抵申。靜養數天。姚玉芙 朱桂芳 劉連榮 王少亭 吳玉鈴 即日登台。先此預佈。

孫甫亭 李春林 蕭長華 姜妙香 姚玉芙

天蟾舞台今天禮拜准演 拿手好戲 摘浣紗 金山寺 董桂舒 張良 會計 八義圖 王富英 小活猴 粉菊花 陳鶴峯 高雪樵 金少山 冀州城 金刀陣 演火棍 渡陰平 三本鐵公雞 審李七 楊寶森 張艷卿 全本四郎探母 坐宮起回令止

今夜天禮拜准演 拿手好戲傑作 王富英 韓金奎 小活猴 粉菊花 陳鶴峯 金少山 嘉興府 丑表功 乾坤圈 鴻鸞禧 臨別紀念最後三天 楊寶森 臨別紀念最後三天 張艷卿 高雪樵 王富英 （全部打金磚）

三星舞台

地址 浙江路牛莊路 電話 九一五八 號

續接排新奇義情俠戲 員狗上台 先行預告 吉日開演

十二本彭公案

◉花夜擒假金老陽險欽 ◉燭警生二狗家歐遇救差

今夜准演真狗上台七時半起請諸君早臨

十九本彭公案

◆◆民族增輝邦交占勝利 ◉ 歐陽警犬活捉飛雲僧◆◆

今天禮拜日戲全體續接准演連台好戲

五本彭公案

◉奇◉中◉奇◉眞◉假◉歐◉陽◉德◉

申報本埠增刊
業餘周刊
第二十四期
每星期日出版
(歡迎投稿)

中國殯儀館

本館以應社會之需求慎終之意義為唯一宗旨而房屋宏敞製造精美醫術優良迎送穩妥文采高超設置周備費用低廉運輸迅捷訓練有方交通便利凡曾賜顧者無不稱許倘有需用請即電洽詳細辦法函索即寄

地址海格路六七〇二號

電話二七五〇〇 七六六六號

中國國貨公司

南京路大陸商場・電話(九二三八二)轉接各部

夏季・應・時・用・品

價格有突破新紀錄的便宜

貨品有超過水平線的優美

夏季大廉價 祗餘五天

新花凝香錦	每尺一元九角五分
電印紗縵綢	每尺一元三角五分
新花電印派利司	每尺一元三角五分
電印新花雙縐	每尺一元二角五分
雪白電機眞絲紡綢	每疋二十九元八角
眞絲煉湖杭紡綢	每疋十九元五角
元青雪白鋼口紡	每疋十六元五角
眞絲南新縐 男女褲料	每條一元四角

(買一送一)

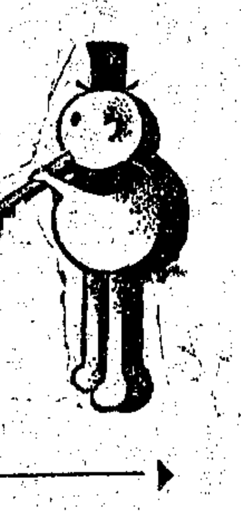

國產粉光參 每兩八角

吉林大山人參鬚 每兩一元六角

星牌注射液 防疫臭藥水 特別廉價

三號紗菜罩	每只七角五分
綠紗菜罩	每只一元五角
風涼紗菜櫥	每只二元七角
一號冰淇淋桶	每只五元五角
二號冰淇淋桶	每只六元五角
三號冰淇淋桶	每只七元五角
黃銅冰刨	每只一元八角
三磅大口水瓶	每只二元八角
衛生蒼蠅拍	每打九角
七寸炭熨斗	每只七角五分

三只套提蒸鍋	每套三元三角五分
立鶴牌搪瓷洗衣盆	每只一元七角
三星大號殺蚊盤香	每盒三角二分
三星二號殺蚊盤香	每盒二角三分
三星三號殺蚊盤香	每盒二角
跳舞撲粉	每盒三角 買一送一
大號明星花露水	每瓶五角三分

承定美術瓷牌 ◉交貨迅速 久用如新◉ 請向搪瓷部接洽

雙線長統男襪	每六雙一元
蔴紗中統女襪	每六雙一元
加長跳舞絲襪	每雙六角
美化自由童襪	每十二雙一元
短統夾絲花襪	每四雙一元

不退色蔴紗	每尺二角二分
白綢布	每尺一角八分
無錫出品 新透涼帳紗	每尺一角三分
防雨布	每尺四角(九折)
防雨嗶嘰	每尺五角半(九折)
純羊毛游泳衣	每件四元九角半
夏季童裝	每套七角六
紡綢旗袍馬甲	每件二元八角六分
浴衣毛巾被	一律九折

蓆

沿邊花細蓆	每條六角四分
新式寧草蓆墊	每方尺三角六分
溫州頭號軟蓆軟枕	(一律九折)

一心牙刷

二〇〇 每支四角

四〇 每支三角二分

(買一送一・再打九折)

鮮果子露▼特別廉價

老牌萊陽梨膏 每三聽九角八分

各種老牌水果 每四聽九角八分

各種雪茄白蘭地葡萄酒・非常便宜

新派草帽 摩登皮鞋

菲菲紙傘 蘇杭雅扇

式樣繁多・售價低廉

請中國人●用中國貨

排印或有錯誤標價以各部為準

結婚花球 紅白花圈 美化花籃 送禮花品 案頭鮮花 盆景松柏 各種小鳥 靈活松鼠

(鋪面花鳥部發售)

●今日星期・全天營業●

(22,5,21,申,本增上封)

亡國後的掙扎是很難的呀!

樸

近有人說:「中國大多數民衆,對於國家觀念很小很小,加以近年來一般的風氣是盲從的崇尚外國人的聲色貨制,對於中國原有的除了北平的古董外均不大為人所愛惜與保護。在這種心理下,所以中國這個民族,勢必須經過一次亡國的痛苦,不然,恐怕不很容易能夠「及時」興起」。這種論調,自不失為一種沉痛傷心的批評,但是我們所要注意的就是經過亡國痛苦後的「興起」又豈是容易的事嗎?

據日前日本各報所載的韓人復國運動消息—大阪築港警署之官警約三十名,於最近搜查港區海運業韓人張士遠宅,捕去東亞通航組合長玄吉英,濟州島航路伏木丸事務長金仁東及貨物部長申元湜等四十名,並有少女兩人在內,由大阪府特種刑事高等科審訊,判明玄吉英等諸人有復國運動的組織,東亞通航組合即其組合機關。查東亞通航組合於十三年前由韓僑集資設立,以家鄉人乘家鄉船為號召,購入伏木丸,組織船公司,現有組合員約五百餘人,近乘每月一號及十六號大阪碼頭最為擁擠的機會,散布各種復興韓國的激烈傳單,因此遂引起警局中人的注意,嚴為戒備,最近乃被檢舉。

近年來,我們不時聽見日人破獲韓人復國運動機關的消息,每一次的破獲,總有若干韓國愛國志士的流血與犧牲!這種前仆後繼的復國運動,實在令我們發生無限的感慨與憂愧,想到當年日人亡韓的情形是如何的容易,而今日韓人要圖復國又是如何的不容易。這確是一班充滿苟安心理而尚未做亡國奴的國人們所應當深切反省的事實。

候補警察 代班

林潔宇

生活在艱澀地前進,命運在和我兒戲,我像浮雲流水似的飄泊到×地來了。得到了我忠實朋友老鄖的積極活動準備介紹我到附近的一個小城市中充當警察。可是老鄖沒有工夫去,便叫鄖太太送我去,因為鄖太太和那個公安局長也有點關係。鄖太太不大願意地答應了,我便很識相地立刻做了她的臨時馬弁,恭順地伺候她啓程。

到了那裏,局長不在家,局長太太也不在,但局長小姐却在家,一個黃臉低眉死死的小姐木木地招待我們。等了半天,局長回來了。他問了我的經歷,皺着眉,說了許多「沒有辦法」的話:末後,經過了無數的搖頭和惋惜,於是慨然地:茲委派某某為第×派出所預備警,仰即遵照,即日到差,此諭。預備警,他要吃自己的,坐在這裏

白金龍香烟 詩謎競猜揭曉

白金龍香煙

白沙翠竹(繞)(亦)(擁)(是)(影)亦江村 引証古本

金沙港口(歸)(一)(小)(半)(晚)歸舸遲 引証古本

龍梭玉鑷動(丰)(嬌)(妍)(仙)(神)妍姿 引証古本

香檀文桂(宜)(苦)(難)(新)(初)苦雕鐫 引証古本

煙霞咫尺(遠)(隔)(絕)(少)(減)少塵囂 引証古本

緊要聲明

敬啓者本公司白金龍香煙詩謎競猜於昨日(即五月二十日)上午揭曉敦請陳良玉君及烟兌業代表(洪一聲)(鍾訓達)(俞讓裕)(童德成)諸君暨與賽來賓等為數甚夥蒞場監視以昭大公謎底標準圖樣如后所載惟因參加信件達念餘萬份之多遵章辦理者固屬不少但間有手續不符與夫不寫姓名住址或用鉛筆及繕寫不甚清晰而稜兩可者為數亦多及逾期送到者照章概應作廢其符合定章者則整理校對頗費時日馴致得獎者之等級及台銜不及於五月念六日揭曉公佈茲為鄭重評定甲乙起見期至六月六日再行登報公告領獎惟希鑒察

中國南洋兄弟煙草公司上海總發行所

愛多亞路鄭家木橋口 電話八一三七八

婦人專科 女醫師 郭太華 專醫婦科

婦人久不受孕 一切內外生殖器病(月經病 子宮病 卵巢病 赤白帶)

婦人花柳濁帶 急慢淋性白帶(梅毒一切疾病)

婦人胎前產後 一切胎前產後疾病(產前 安胎 正常產 早產 辨孕 產褥熱)

診所靜安寺路一〇三七號 電話三三二四一九 診金初診三元二角 複診二元二角 出診八元四[illegible] 時加倍 接生三十五元 難產手術五十元至一百元

中華商店

南京路中 百貨 浙江路東

三週大減價紀念

同時舉行連環大贈品藉酬惠顧

二樓賤賣品

眞絲銀絲羅每尺五角
時花雙色映雪綃每尺一元四角半
元色府綢每尺一角六分
新花華而紗每尺二角四分
黃黑中人皮鞋每雙一元
男裝黑紋皮鞋每雙四元九角半
女裝黃黑紋皮平跟每雙二元六角半
上等加長女內衣每件二元七角半

凡於今日惠顧綢緞京蘇兩部貨物者備有名貴用品奉贈

舖面賤賣品

長統蔴紗舞襪四雙九角半
綉花蔴紗巾每打五角
避蚊羅帳每頂六元七角半
加重杭紡白襯衫每件四元二角半
新花領帶九角二條
新式草帽每件九角半
羊毛游水衣每件五元半
童汗衫每件四元

謝感 七寶名醫 湯禹清 兒科 針科 專家 啓事

竊鄙人嬰孩祝慶,前月患危症,半月餘投藥無效,變成慢驚,舌卷囊縮,失音肢冷,目閉不哭。與友朱殿伯君介紹法界殺牛公司對過同康里卅五號湯先生,急用推針方法,手到病減,數次治愈。鄙人感激萬分,故特登報鳴謝,公聽並爲介紹。寓辣斐德路福興坊唐良榮啓

新新公司

夏季大減價　祇有五天

最新式花呢初夏西服　西服
連工包料　原價三十五元　特價二十五元

玩物
最新式彈簧彈子盤　每副一元半
四輪脚踏大汽車　每輛十六元半
活動滑稽人　每只一元五角半

洋什部
英國名廠婦女小方跟絲襪　每雙三元九角半
特別犧牲　買一送一
足安60男裝眞絲襪　每雙一元七角　買一送一
雅麗綢領帶　一元三條
最優運動背心　四件九角半
大號蘇紗毛巾　三條五角半

綢緞
國產廠綢　每尺五角
條子雙縐　每尺六角半

煙草
廿五支手球拍非吐雪茄　每合五元半
廿五支手球二號亨白　每合二元半
一百支金獅雪茄　每合五元八

疋頭部
新到大批最美艷花式
華而紗　空前便宜　每尺二角半
國產條子絲紡　每尺二角九分
國產上等府綢　每尺一角三分
國產鮮色廠布　每尺八分

鮮花
名花異草　鮮艷嬌妍
古樹石山　峥嶸雅售
承辦花籃花圈　迅速價廉

文房
各式著名墨水筆　非常大便宜
五彩布紋信箋　一元十本

靴鞋部
最新式紋皮婦女跑鞋　每雙四元
黃皮童鞋　每雙一元六角
大帮最新式男女白皮嵌鑲黃黑皮鞋　特別便宜

五金
老牌去汚粉　一元十聽
七寸大熨斗　每只七角半
大批新式錦鋼器具　非常便宜

籌賑豫皖鄂災區　獎勵賑務
金樽香賓票大贈品
惠購一紙贈白金龍香煙一聽
［頭獎四十二萬　開獎在即］

像這樣的生活，我居然過了兩月之久，這也是我短小的生命史上一件極可紀念的事呢！

（前略）等候缺出，補正式警。如遇着別的警察有疾病或婚喪大事時，可以代班，二十四個銅板一班。

警察
陰陽福地
顏梅莊

我是一個曾受過中等教育的青年，一個弱不禁風，手無縛雞之力的智識分子，可是我現在居然跑到×地去當警察，把筆桿換上槍桿了。

我們的派出所是設在一座廟宇裏。當我第一次被派到這個地方來時，那三隻睒睛的娘娘便用譏誚的微笑歡迎我。廟名是找不到，祇見上面的一塊招牌，飛揚跋扈地寫着「陰陽福地」四個字，這使我凜然地聯想到這只是生與死的邊沿。廟裏塑的是娘娘和小鬼，空氣中充滿了溫柔與橫蠻的不調和的情調。牆壁上塗滿着帶有謎氣的圖畫：一隻大尾把，尖嘴巴，小眼睛，渾身是毛的老虎；一個和尚，頭上爬着一條狗；一個人肚臍上長出一個頭；一個穿着破鞋子發獃似的漢子，嘴裏跑出一隻雀子來：一切都令人感到生命之神秘與憂鬱！

所裏有七個人，一個巡長，一個伙夫，兩個門崗，三個街崗。巡長，伙夫，還有一個弟兄，都是當地人；其餘：一個廣西人，兩個直隸人，一個湖北人。巡長，是個大塊頭，眉粗眼大，看起來像是一個肉做的開山大斧；可是他說話的聲音卻像一面敲不響的破鑼。伙夫，絕對相反，瘦得像一根蘆葦，終日地咬着牙齒不開口，好像賭過永不說話的咒一樣。另外一個，那是一個沈湎於糟麵的酒徒，禿頭頂，紅的面孔上不時的冒着蒸氣，嘴裏模糊不清的毒罵，一見便知道是一個燒酒浸透的貨色。那四個外鄉人，一樣都是身材高大，形容枯槁。他們，都是些樂守田園，自給自足的農人，歷史的暴風捲得他們離鄉背井，終於，沉溺在這荒涼的一隅中了。生命無言地消逝，他們沉默地在飢餓與死亡的邊沿宛轉着。在平常，他們好像是若無其事的；大聲地笑着，盡情的吐痰，與狹地談着別人家「娘子」的偷和肉。可是當某個人不當心的提起「老家」「爺娘」「老小」等字樣的時候，他們便立刻安靜了；而且，發老了，軟弱了，頭低垂下來，兩手抱着膝，把下巴擱在上面，沉默地注視着地面，憂傷使他們窒息了！

晚上，因爲別的弟兄們睡的地方擠不下了，我便睡在大殿上，找到兩張高低不同的瘸病桌子來代替床。肥胖的巡長慈悲的爲我找到一條破褥子，那藍黑色的布面上佈滿了塵垢和油膩，深暗的破洞裏面放溢着悶鬱的臭氣，而且好像有無數的毛蟲在裏面蠕動似的。大殿是空漠而寥闊，堆積着石灰和破瓦，充滿了潮濕，泥土，朽木的氣息，暗示出衰亡和疾病。神像前，留戀地停滯着香灰和燭淚，好似一個無助的老婦，傷心地流她無盡的眼淚。

黑暗從窗格的孔裏紆曲地爬進來，塡滿了大殿，於是長明燈便慾緩地發出黯淡的光燄——在白天裏永久是不露聲色的。神像前的飄帶——爲蛛網灰塵所凝結——在空氣中發出幽微的歎息，怨恨牠永久的閒散和寂寞。

我的床面前有兩位娘娘，兩位天尊，八個小鬼。娘娘一向是帶着溫良的微笑；天尊則富有小資產階級的傷感情緒，悲哀地歎息着他們威嚴的中落。至於那班小鬼，他們都是一樣地手拿毛竹板，頭插野雞毛，滿臉橫肉，一身流氓氣；滿帶邪氣地注視着面前那妨碍他們行動的短欄干，表示出他們無窮的憤怒。

陰風冷峭地從窗格孔裏吹進，長明燈的光燄便懨懨欲睡。老耗子，小耗子成羣的滿地亂跑，到處叫着嗅着。空氣中，寒冷像一個不見形影的鬼怪，鑽進破被來侵襲我的身體，體溫很快的被牠吸吮了。

大殿上的光線稀薄得好像地獄，黑暗的精靈到處爬行，壁畫鬼影一般地浮動起來，空氣的混濁使人窒息。我是被怎樣一個離奇的命運拋擲到這個「福地」來享樂，我睡在高低不平的床上不禁大笑起來。

專著
科學管理談
恒渭

在資本主義的經濟極度恐慌之下，爲得挽救經濟上的危機與衰退，必須要有新的爲增進經濟能率而提供的較高的技術及計劃的理解與應用，以免除過去經濟上的種種浪費，使它回轉到復興的地位。因此，科學管理就成了一種必然的產物，首爲美國鐵廠技師台拉(Taylor)所提倡，後經許多政治家實業家和銀行家的研究，乃逐漸流行而見諸實施。迨由英德等國的相繼致用，遂成了整個資本主義世界經濟上風行一時的一個救星。科學管理既成爲整個資本主義經濟上的重要因素，它的意義的重要，也就可想而知。依照一般的說法，科學管理是一種助長經濟性向上的技術與計劃的應用。其目的在於改善貨物的品質，增多貨物的數量，減低貨物的成本與價格，以充實國民經濟的福利，所以它是一種經濟的進步的和機能的東西。

在資本主義的各國，大體上說來，科學管理的第一個問題是集中資本，也就是所謂聯合運動。聯合的方法分爲豎的與橫的二種。豎的是在於生產方法相關的組織的聯合，從採取原料至製成物品爲止，聯成爲一系統。橫的是生產性質相同的組織的聯合，即凡同業的生產機關，聯合起來，以此減少消耗浪費，增高生產的能率，而求得多最的利潤。它的第二個問題是生產方法的標準化，其第一步是在一公司中辦理，第二步依區域對於特種產業由新狄加辦理，第三步以全國爲範圍，不分產業性質，而依康特恩辦理，至第四步乃由國際間共設一國際標準協會。目的在於㈠以最小的努力，得到勞動最大的効率，㈡以減少各種不同式樣物品爲依歸（式樣不同而又無明顯利益者），研究製造方法，㈢除去原料與動力之消耗，㈣使商品之分配趨於簡易，㈤除去非必要的運輸，過量的財務負担，及無用的多數居間人。依此可使㈠社會方面，生活標準提高，安定增加，㈡消耗方面，價格減低，貨色更合於需要，㈢生產者方面，可公平分配生產並得其利益，使與集中資本，相輔並行。

但是資本主義的科學管理的結果，依照近數年的國際經濟形勢看來，並沒有解除資本主義的危機。據伐爾加氏的研究，至少是國際的經濟競爭，並未因國際科學管理化而減低少許，且因物價指數的跌落，資本的利潤，依然毫無成績，更不得不於國內減低工資與裁減工人，於是勞動者失業人數日益增加。另一方面，又增強了勞動者疾病與災害，而必然的引起勞動者壽命一般的縮短和勞動能力期間的縮小。因此大部份勞動者的生活日益低下，便低減了大多數的購買力，使國內市場的販路更加困難，形成了生產過剩的現象。且資本集中以後，利用國內外的獨佔，在生產費明明低減的時候，也並不低減價格，卻把價格保持至同一水準，藉此來增加牠的利潤。所謂科學管理的運動過程，實在是充滿着深刻的矛盾。

然而科學管理的現代形態，也決不是偶然的，它是資本主義的生產一切傾向之論理的發展，而且是最明白的現象形態。這不用說，它是資本主義發展最後的表現，資本主義沒落無解期的一個特徵。

總之，科學管理的本身，仍然是一種貢獻社會哲理，原則，以及合宜的基本技術，並不見因資本主義的應用，到相反的結果而有損其價值。一旦產業管理權由資本家轉移到全體勞動者之手，它無疑地是要發揮其最大限度的效能，而求得全人類的幸福的。

學藝
泥囡囡
李培林

這天吃午飯的時候，小菜還沒搬出來，我先佔坐在桌子的上橫頭，哼着四郎探母。妹妹坐在我的下手，她鼓起嘴巴，把筷子銜在口裏，輪着牙齒格格的作響。她是在和我鬭氣，因爲我不肯把我在學校裏做手工捏成的泥娃娃給她玩。但一忽兒我們便和好了，爲的是母親遲遲的不從廚房裏走出來，我和妹妹便比賽着用筷子把湯匙敲得響，算誰本領大，直待母親捧了菜碗出來。

我們正在吃飯，表哥急忽忽地從外面跑了出來，他的來意我是明白的，不過不等他說出來，我還希望他說的話不會給我猜着，但他終於把我不希望他說的話對母親說了：

『我給表弟薦的那家錢莊，後天就要接財神了，表弟明天準得進去。那家錢莊是元字號的挑打，資本有五萬，飯每頓要開六桌！』

他說這兩句話，似乎把全身的力量都使出來了。接着，他說：『他們那麼大的範圍，茶房一定用了好幾個，表弟進去或者不必倒痰盂。』

『那麼，下半天我不用到學校裏去了嗎？』我放掉筷子，瞠目視母親。

『學校裏表弟本來老早可以不要去了，』表哥說，『這樣，明天早上八點半，擔由我來陪表弟進店，你們先得把鋪蓋行李預備好，還有，不要忘了買一副香燭，那是拜先生要用的，表弟的先生是那家錢莊的副當。』

表哥坐了一會就走了，屋子裏靜悄悄地剩下我們三個人，都不作聲。我再也沒心喫那剩下的半碗飯。妹妹雖不懂事，面孔上也顯得很憂鬱，但過了一會她卻說：

『哥哥，你明天要去學生意，那個泥囡囡用不着了，送給我可好？』

我點點頭。母親始終不響，祗是把潮潤的淚眼對我上下週身細細地打量。把一種莫可名狀的悽愴的情緒逼迫着我的心頭——素來個性很強的我，竟不由自主地倒在母親的懷裏哭了。

『好孩子，』母親摩摩我的頭髮說：『快不要這樣，人大了，應該好好地做些大人模樣出來，怎麼聽見了要去學生意，反而哭起來呢？剛纔表哥不是說過嗎？那家錢莊很大，你進去一準不會吃苦。孩子，三年功夫是很快的，等你學出了生意，媽媽在這裏等着你賺了元寶回來呢。』

我仰起頭來望望母親的臉，她裝着不自然的笑容，把手指划划我的面皮，說：『十九歲的人，還要躲在媽媽懷裏作腔，怪不怕羞的。』

但她的兩眼，貯着比我更多的淚水。我咽了一口涎水，我的心一陣酸，淚水愈發像瀑布似的滾流出來。我記得很清楚，自從父親死後，我從來沒有這樣傷心的哭過。可是，假使父親當時還不曾死，我那裏會被逼去做人家的學生子，又那裏會來今天的這頓痛哭呢？寫到這裏，父親溫和的面貌不禁又浮現在我的眼前了。

晚餐是那樣地在悲慘的空氣的籠罩下草草地過去。我很想多喫一點，因爲這是我在家裏最後一次的晚餐，但我終於比平常少喫了一碗。

母親因爲要替我準備行李，吃過晚飯，就很少和我講話。她只是忙着理箱子，補舊襪，縫破衣服。雖然間或她也有一句沒一句的向我叮囑在外邊的事，像不要偷懶，不要賭，不要跟師兄們到外面去逛，但這些話都好像不會使我理會得。我只是在房間裏踱來踱去，腦子裏幻構着明天要我跪拜的我先生的面部輪廓。到現在爲止，他在我心裏留着的印象是一個四五十歲的古舊的商人，瓜皮帽，青緞大掛，屈背，破竹喉嚨，酒糟鼻，……還有喜歡罵學生子的嘴，難以服侍的性子。

晚上，臨睡時，我望了一望母親給我理空的箱子裏，見除了放幾件衣服外，還有很多的空隙。她問我要不要放些別的什麼東西進去。我想想也沒有什麼好放的，但母親眉毛微微一皺，向我書架上翻了一翻，尋出一本黃自元臨的玄秘塔來，終於把牠輕輕地放進箱子裏去。這時妹妹在牀上已經睡得很熟，而泥囡囡呢，我也無心玩弄了！

請失業朋友注意

上海寶山路二七六號千秋出版社現擬聘請職員一位，以能耐勞，長於著述者爲合格，如有交際能力尤佳，不論性別。願就者，請函示經驗及最低待遇。

江灣立達路永義里二十九號永義豆乳廠現需用販賣豆腐乾小販數位。願應徵者，請駕臨該廠與張善瑛君面洽。

茲有某公司擬聘跑街一位，以熟識文具生意者爲合格。願應徵者，請開示籍貫，年齡，履歷，保證，及欲得薪水若干，郵寄本埠郵箱一八九一號，信封上並請書明「應徵」字樣。

自我職業介紹回音

潘詠流女士：敝會擬請女士駕臨敝會附設之婦孺教養院內暫住，等待生產並有相當休養以後，再謀職業。不知女士意下如何？（圓明園路二十三號中華婦女節制協會楊美眞啓）

潘詠流女士：敝處有一家庭教師位置，請即駕臨面洽爲荷！（閘北普善路德和里二十五號徐樹青啓）

茅恩先生：請於即日下午八時半在右駕臨敝社面洽爲要！（河南路金隆街金隆里第一家賦社票房張羨盛啓）

茅恩先生：請於即日上午十一時至十二時駕臨敝院一談爲荷！（法界吉祥街口中國大戲院鄭康年啓）

波君：請於即日上午八至十時駕臨敝校面談。（大西路光華大學莽大令啓）

陳鳳超先生：請開示詳細學歷，履歷，家庭經濟狀況，並附最近照片，郵寄寧波路興仁里六號徐君收。

陳鳳超先生：請開示籍貫，年齡，履歷，薪金，並附保證，郵寄本埠郵箱一八九一號，信封上並請書明「應徵」二字，以便約期面談。

楊友德先生：請於即日上午九時至十時駕臨南京路大陸商場三樓三一一號羅來祥行一談爲盼！（袁鴻超啓）

楊女士：請寫小楷一紙，作短文一篇，隨同詳細履歷表，於星期一（廿二日）下午七時至九時駕臨福煦路慕爾鳴路口明德里二號面洽爲盼！（王季行素啓）

楊女士：請於即日上午九時至十時駕臨南京路大陸商場三樓三一一號羅來祥行一談爲盼！（袁鴻超啓）

國際廣播無線電台
蘇聯勞働婦女的現狀
講員　緊新

店員，學徒，工友，和其他一切本刊的讀者！今天鄙人得有機會和諸君談談蘇聯勞働婦女一般的生活狀況，眞是不勝榮幸之至！

蘇聯的勞働婦女，不論在那方面，都完全與男子平等的。

十月革命，把蘇聯的婦女，從管理家務，看護小孩等的桎梏中解放出來，而都到工廠中，或農村中去，和男子一樣的工作着。

在工廠中，勞働婦女的工作成績，常常是超過男子的。她們採用了社會主義競賽和突擊隊的方式，來增加生產的速率，和改良勞働方法。她們常常提出各種實際的具體的意見貢獻給工廠委員會。

解放了的勞働婦女，在開始的時候，僅僅希望克服文盲，然而到了能寫之後，她們又有更進一步的慾望，她們需要獲得政治智識，技術智識，文化智識等；因爲她們知道自己是新世界的建設者——社會主義社會的建設者。在放工後，她們多半是上俱樂部去娛樂去運動，或是上圖書館或學校去念書

麗華公司

七週紀念　大減價　繼續十四天

大批新樣草帽　每頂九角半起
女裝香浜皮鞋　每雙三元二角半
美國名廠男皮鞋　每雙念一元二角半
條子上等蔴紗巾　半打一元
男裝西式絲襪　每雙六角
英國新條府綢　每尺二角
全毛白直貢呢　雙幅每碼五元半
不退色冲月光蔴紗　每尺二角二分
時上蟬翼綃　每尺一元二角半
軟蓋大皮箱　每只九元七角半
男裝短汗褲　五條一元
女裝紡綢內衣　每件一元三角半
法國西蘭縐　每尺一元四角半

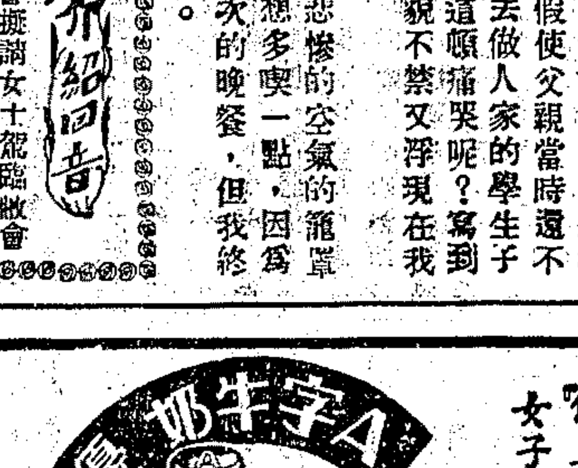

健而美

本公司出品A字牛奶新鮮純厚滋養富足，最合現代女郎飲用，能使發育健全，骨肉亭勻，臉容光潤，旣『健且美』，一洗東方女子之病態也。

華租兩界　准時送到

接洽處　北四川路一二〇九號　電話四六四三五號

上海畜植牛奶公司

浦東銀行代售金樽大香賓票加贈名人絹扇啓事

本行係奉部定製之名人絹扇精美絕倫名貴無匹各界非常歡迎茲爲酬答及愛好起見凡向本行購金樽香賓票者每張加贈名人絹扇一柄購滿十張加贈香賓一張外另贈絹扇二柄良好機會切勿錯過
開獎在邇　欲購從速

總行上海江西路浙江路口　分行浦東東昌路浦東陸家渡西街　辦事處紗布交易所五樓

國醫名宿　馬介梅先生

精經男婦內外大小方脈時症雜病胎產調經兒科
西藏路康里九十六號　電話三〇四二〇
門診二元　出診十元　貧病減半　不計掛號

○她們不願意有一分鐘的浪費。自然她們也希望戀愛，可是她們對於戀愛，有原則上的規定，就是以不妨礙工作或求學爲主。如果誰在戀愛方面多化了些工夫，那就會被大衆批評的。

世界上沒有一個國家的法律，能像蘇聯那樣的保障勞働婦女——尤其是對於母性的保護。勞働婦女在生產前後，共有四個月的休養，在這時期內，工資還是照領的。過了這時期而重新入廠工作時，夜工，過度的工作或比較繁重的工作，對於她都是禁止的。直到過了相當的時期。嬰兒的必需品，在生下的九個月內，是由國家供給的。有小孩子的勞働婦女，到工廠去作工的時候，可以把她的小孩子放在托兒所裏——那是由國家或她所做工的工廠設立的——在那裏，有有學識的教師和有經驗的保姆會照顧孩子，使母親可安心工作。

總之，蘇聯政府已經用了托兒所，幼稚園，兒童之家，公共食堂，公共洗衣所和各種合作社，把她們從「賢母良妻」的日常生活的羈絆中解放出來了。蘇聯對於勞働者，是與以各方面的便利，譬如房租，食品以及其他必需品，勞働者可以拿比非勞働者低廉的價值去獲得；而且每個勞働婦女，每年至少有兩個星期的休息，工資仍舊照給。所以，即使蘇聯勞働婦女的工資或許還及不上黄金美國的勞働婦女；但在實質上，因了上述的原因，是超過各資本主義國家中被壓迫被剝削的勞働婦女所得者。而且在第二次五年計劃的末了，還要把生活水準提高到兩倍或三倍呢。

特種的職業介紹

窮小子的資格問題

沈嘉容女士

我是個初中畢業生，在民國二十年秋考入了暨南大學附設的幼稚師範，但是不幸滬戰爆發，真茹變爲戰區，誕生才數月的幼師科就此夭折，而我也隨之失學，至今已一載有半。

前幾天從友人處得到一個很好的消息，說是以前幼師科的學生可以插入高中師範，不過，需依照普通科繳費。這是多麼可喜的消息！可是，無產階級的我，那裏來的這筆鉅欵呢（以前幼師科宿費學費都免的，只有膳費不免）？雖則爲數只有六七十元，在千金買笑的大腹賈，腰纏十萬的達官富商，是算不了什麼一回事，可是在我們窮人眼中却是個很大的數目了。問朋友借吧？平生沒問人家借過半文錢，實在羞於開口，況且信不信你，也還是一個問題；而親戚方面又都說：這樣大的女孩子讀什麼書，在家裏學習點女紅家事，早些出嫁是正經。不讀吧？這樣好的機會，錯過了又真是太可惜，因爲暨大是國立的，而且成績在七十五分以上的，可以完全免費，況且資格困人的苦，我已受夠了，窮小子的我，的確是個好消息，沒有高中文憑的人，便要到處碰釘子。

在過去一年中，我爲了職業問題，也不知受了多少的閒氣，不，還是窮小子的自作孽，誰叫你有求於人的？沒有什麼大舅子，小叔叔，老伯伯等在機關裏服務，花瓶，這貴族化的位置就沒有你的份兒。當小學教師吧？但沒有登記過的，任你學識怎樣的豐富，總吃不着這碗清高的殘羹冷飯。當職員吧？我不得其門而入。當律師吧？我沒有一些法學家的氣息。當舞女吧？那根本不是正當的女子職業。至於報上的招聘廣告，我也去應徵過，但去函如黄鶴之不返，回音如大海之消沉，無非替郵局推銷二分郵票而已。這都是吃虧在沒有資格，所以我無論如何要到高中畢業之後才求自立。可是我偏偏又是窮小子，力不從心，於是由焦急而苦悶，而失望了。現在離開學期尚有三個月，我想在這三個月內謀一不論大小高低的職業；若能由此積得三五十元之數，似於下半年的學費不無小補。回音請由本刊轉。

百姓議院

紗廠減工工友生活應如何維持案

討論者議員亦萍

中國幼稚得可憐的民族工業，老是處在慘敗的地位。近因外貨傾銷，生產過剩，已深深的感到山窮水盡，無法維持牠的營業，不得已乃實行每星期減工兩天，以謀自救。同時，國內日商，亦因我國和印度抵制日貨的結果，生產過剩，開始實行減工。這些消息傳出後，喚起了社會上不少人士的注意。可見這個問題的嚴重，並不在於其他一切問題之下。

減工的結果，對於工人方面，無疑的會發生莫大的影響。事實上雖「每星期減少三班，每一工人實際只減少一班，一月亦祇四五班，每班工資六角計，亦只値二元餘之數」，但在世界上工資最低的我國，生活程度恰恰相反的一天高似一天，工人每月出賣血汗的結果，對於最低劣的生活，一般的常常瀕於飢餓線下，這二元餘的數目，無異將工人每月所得工資的二分之一乃至全部份的被剝奪了去，以彌補資本家所損失的。況且，中國人的生活，大部分是建立在大家庭的基礎之上，每個工人的背後，還有大家庭的負荷，一個工人的失業，立刻會影響到全家庭的生計的。如果大部分的工人因此而失業，社會上該會發生怎樣的一種現象？那眞是令人不堪設想的。

近來因農村的破壞，人民購買力的減退，以及東北處女地的被刦持，國貨原來的市場，勢必縮小，所以也有所謂的生產過剩的現象發生。但是按其實際，恰恰是相反的。據去年的調查，全國紡錠總數，不過四百五十一萬六千八百九十八枚，而華商僅有二，五八九，零四零枚，約佔總數百分之五七，三一。以如此很少的數目，供給全國廣大的需求，不足是很顯然的事實，何有過剩的現象發生？縱令人民購買力減至一般的水準以下，也不會發生因生產的過剩而減工的現象。可知紗廠的還求減工，與其說是生產的過剩，毋寧說是由於外貨的傾銷，還來得把握住問題一些。所以，現在的問題，是如何抵制外貨，以提倡國貨，而不是什麼生產過剩，實行減工的問題了。

際此國難日深，人心惶惶的時候，資方對於勞方，理應同舟共濟，以度此難關，絕不容有因減工的關係，形成千累萬的產業預備軍，使社會上發生飢餓的恐慌。在工人方面，亦應聯合起來，用合法的手段，據理力爭，非達目的不止。而同時，廠方更當本其犧牲的精神，不特不應減工，反而要給工人更多的工作機會，務使整個民族的生產，有長足的進步。就使有任何的苦衷，也不妨用公開的態度，站在相維相系的立場上，共同請求政府，以國家的力量實施保護政策。並急激的喚起社會上各方面的注意，用整個民族的力量，抵制外貨的傾銷，使本國貨暢行於國土之上。那時候，工商業異常的發達，國民經濟亦甚活躍，工人的生活自然更會提高起來，停工和減工的失業現象也必然的會消聲匿跡了。

中報本埠分類廣告

拍賣

政府註册 益中拍賣行

禮拜一拍賣大批絲線襪 准於五月廿二日上午九時半在江西路恒業里九號本棧（泗涇路口）拍賣絲線毛紗男女襪、自由襪、舞襪、高襪等數百打及一切生財、木器、傢俱，星期日起可看 益中拍賣行啓

瑞和洋行 禮拜一拍賣 准於廿三日下午二點鐘在本行內拍賣水漬灰色板紙一五九件、各色軟皮十件、鞋底皮一百廿五箱、毛線一件、錫蘭茶葉二桶、香煙三百磁件、浴缸二只、洋紗一色、做絲車一部、蚊虫香三百、洋圓鐵、鋼條、鐵皮、鐵絲等另物不及備載 DE812

魯意師摩洋行 禮拜二拍賣 准於念三日上午九時半在北京路一百九十一號本行樓上內面拍賣衣服、皮鞋、各種鋼磁器、木器、鐵床等 魯意師摩洋行啓 DE218

瑞和洋行 禮拜二拍賣 准於廿三日上午九點半鐘在本行拍賣各種新舊外國男女衣服，另有鏡箱、衣箱、傢俱等物不計 [illegible]

魯意師摩洋行 禮拜三拍賣 准於念四日上午九點半在北京路一百九十一號本行樓上拍賣沙發、椅子、寫字檯、屛風、鏡子、花瓶、木器、銅床、磁器等 魯意師摩洋行啓

魯意師摩洋行 禮拜三拍賣 北京路 准於念四日下午二點半鐘在本行樓上拍賣子彈、輪盤、電池、皮、另星什物等 DE220

飲食

自由農場 A字消毒牛奶 延平路二六〇 電話三〇四三〇 歡迎各界參觀

青春的新生命 青春是體格全盛過程的時代，健全的生命，就在這個時期。發育不全的，是細胞缺乏營養的緣故，同時也會造成將來的痛苦。生生A字消毒牛乳，滋養豐富，尤宜於此時進飲。大西路一七五號 電話二七四八六

徵求

首先 宋桂記 【公平八元菜】【五元家常菜】 [illegible]

尋人
新閘橋北大統路 [illegible]

尋丫 淡荷花色洋布衫 [illegible]

誠意徵求女友 [illegible]

徵求伴侶 [illegible]

徵求同居 [illegible]

徵求小資本合作 [illegible]

寄宿舍召盤 [illegible] 甲E2285

欲僱用人者 洋務失業男女出路 甲E1500

私人跳舞俱樂部 甲E1408

啓事

大華煤球公司陸君鑒 [illegible]

四川常琢之書畫展覽會啓事 [illegible]

元盛公推盤事 [illegible] 何增星啓

沈元記盤受元盛公棧啓事 [illegible]

遺失

遺失圖章聲明 [illegible]

印章遺失聲明 [illegible] 甲E1492

遺失圖章聲明 [illegible]

遺失華商電氣股票收據聲明 [illegible] 甲E1490

遺失聲明 [illegible] 甲E2267

遺失議單聲明 [illegible]

遺失收據 [illegible]

遺失田單 [illegible]

遺失支票聲明作廢 [illegible]

聲明作廢 [illegible] 甲E3051

聲明

李阿虎啓事 [illegible]

江蘇上海第一特區地方法院公告 [illegible]

聲明解除條件作廢 [illegible] 甲E2218

跑街抖收客賬聲明 [illegible] 甲E2285

聘請

圖章作廢 [illegible]

遺失莊票聲明 [illegible]

遺失聲明 [illegible]

招聘書畫人才 [illegible]

聘請賬席 [illegible] 甲E609

聘請家庭女護士 [illegible]

聘請書記 [illegible]

招請推銷員 [illegible]

招請外埠經理及跑街 [illegible]

合辦俱樂部 [illegible]

招請合股 [illegible]

招請醫學編輯者 [illegible]

待聘

保姆兼女管家待聘 [illegible]

教育

公館子弟欲習德文者注意 [illegible] 甲E7912

本校特聘 倫敦大學 [illegible]

美婦教授會話 [illegible] 甲E7322

汽車

汽車廉讓 [illegible]

汽車出售 [illegible] 甲E1480

營業

汽車出售 [illegible]

冠生園……著名 小茶餅乾 每袋小洋一角 今日買一袋送一袋

徽章 [illegible]

吸水帮浦廉價出讓 [illegible]

長短波收音機廉讓 [illegible]

地產

中國營業公司 四川路七十號

住宅洋房出售 [illegible]

基地出售 [illegible]

良產出售 市房住宅出售 [illegible] 吉益地產公司

小空地廉售 [illegible]

地產廉價出售 [illegible]

地皮出售 [illegible]

召頂

吉屋廉價召頂 [illegible]

新屋召頂 [illegible]

新屋召頂 [illegible]

四明邨吉屋招頂 [illegible]

優美市房住宅召頂 [illegible]

吉屋召頂 [illegible]

召租

洋房招租 [illegible]

洋房召租 [illegible]

召租 [illegible]

新屋召租 小租不收 [illegible]

經濟寫字間 [illegible]

事務所分租 [illegible] 甲E1498

最新式 單幢住宅召租 [illegible] 甲E1515

洋房招租 [illegible] 庚E2280

精美房間出租 [illegible] 庚E22278

廠屋出售或租 [illegible] 甲E4061

召租 [illegible]

不收小租 召租
法租界民國路(即南成都路對過)貝勒坊內有單幢三層石庫門數幢及二上二下一宅，衛生器具俱全，交通便利，租金特別便宜，如合意者請向英租界北京路遠里十五號C字新利公司接洽可也

召租
貝勒路勞神父路口球場對過安義里有三層樓洋房，浴缸抽水馬桶俱全，租金在本月定者照九折，欲看請乘廿四路汽車或十七路電車至辣斐德路下車，本里七號或電話八三九四九

召租
茲有英租界北京路近河南路東首清遠里三上三下石庫門一宅，又二上二下宅，電話交通便利俱全，最合低廉，燈電交通便利，租金可選，里十五號接洽
寫字間及汽車間，路公共租界，如合意者請向十六路九號C孫君接洽

上海友誼女子公寓
本寓不惜重資特選八仙橋坊口呂班路西門路(四)(七)(十)號新建四層樓房，坐落電話八四四三七四號，交通便利，屋宇高尚，設備齊全，冷熱水管抽水馬桶，車可直達，全旅館預定者以示優待(六月底止)，價格低廉，歡迎女士惠顧

科學美術新屋召租
地點交通　設備　式樣保護　價格
裝修生器具灶間抽水冷熱馬桶
前項房屋已經看領接洽，門房請向寫字間現駕臨，經記公司啟
法租界西愛咸斯路一衖打浦橋口新建內汽車間，電話

洋房器具召租
今有洋房一幢出租，房屋租費每月銀六十八兩，正所有家用器物本等等，如合意者請來函接洽可也，地址閘北寶山路鴻興坊第三百四十四號

新屋召租
上等三層單幢新式石庫門不收小租，亞爾培路北首恆平路五六九街福履理路德坊新建，出租，空氣清爽光線充足，現泰值暑期涼爽，押租接洽可也

三層樓水泥街房召租
百八十至八十號，五幢每月租洋一百元，不取小租，欲租請至九江路一號，三樓德和洋行接洽，浙江路六

▲召租
(一)寫字間及洋棧
(甲)圓明園路十一號洋棧三層全部
(乙)圓明園路十一號下層及二樓寫字間數間
以上分租全租均可
(二)洋房住宅
(甲)寶飛路二十一號洋房住宅一所
(乙)霞飛路(福開森路口)洋房住宅一所
(三)市號房
(甲)天津路(江西路口)興隆里五號三上三下一宅
(乙)北河南路(海寧路)圓南里三上三下一宅
(丙)愛而近路(北河南路口)聚業里北新一宅
以上各屋如欲租者請至北京路博物院路口中國實業銀行房地產信託部接洽，看屋人領看亦可

▲新式街號房召租
街房洋二百元，大沽路一百廿六至廿八號，月租洋二百五十元，九號，月租洋二百另五元，又一九號，月租洋一百廿元，新馬安里十號，月租洋一百二十元，不取小租，租者請向九江路三樓和洋行接洽

西式店面住宅召租
康腦脫路小沙渡路口十一號，三層西式店面住宅多間，大生公司接洽，共和路四○五號，電話九四四三

▲優美雙幢洋房召租
法租界福開森路西愛咸斯路，所新建三層雙幢洋房，有大花園，電話機汽車間，衛生設備俱全，另有新式三層洋房，多幢，每幢均有汽車間，租金合宜，欲看請至福開森路四號接洽

▲餘屋召租
靜安寺路新閘路三層樓洋房一宅，完全招租，交通便利，電話汽車均有，欲租請至該處或法租界愛多亞路一○號接洽

三十年治療白濁之經驗
白濁後必尿道縮窄，蓋本院深研白濁之症，迄今已三十年，主任醫師...

全愈下疳 斷根
...

診所
...

上海齊齊哈爾路...
周文卿
...

南京路寫字間召租
南京路新新公司隔壁，新閘路南首，宜便出租，有寫字間數間，二樓有大寫字間，極合律師會計師，電梯上下便利，均有水汀，均有冷熱水，電話接洽，利公司接洽

優美洋房召租(同福里)(月邨)
巨籟達路西首新建，一幢新式三層洋房，每幢月租洋一百元，又中福里每宅均有花園，接洽：南京路外灘比利公司三樓，電話一○四三八

▲高大平屋召租
山東路北首寶恆里計有高大平屋，租價低廉，宜作工廠堆棧，五間一大間，大小均可，泰山磚瓦公司，電話九四○五

▲新屋減價召租
福煦路霞飛路朋江路二號，每月租洋卅三元，不取小租，請至九江路德和洋行接洽

康腦脫路公共汽車站西首，十四號庫門多路公共汽車，欲租從速，新屋共有石庫門三百餘間，歡迎臨看

召租

優美住宅召租
大花園　連
黃浦灘十八號義品放欵銀行
租金從廉　不取小租

▲新式三層樓市房召租
麥琪里經租處
茲有坐落法租界巨籟達路南首新建三層樓市房，開間寬敞，裝修舒適，請速駕臨

召租
學校寫字間等用，設備完全，安寧...

▲吉屋召租
法租界南陽路...

吳德物次腸痛水
助消化　強身體
物次腸痛水治小兒腸胃，凡食之不化，乳食水樣肚痛，久服之，身體強壯，吳德物次腸痛水，小兒一年餘均能服用，各國醫士公認，出品已有七十餘年，唯所等...

樣品券
附上郵票十分，即寄吳德物次腸痛水試服一瓶
致上海西藥部信箱一五六七號
姓名
住址
(申五)

德美花柳專家 卡梳夫醫生 Dr. J. KASSOFF
新法醫治　花柳梅毒　皮膚各病　奏效神速　痔瘡斷根　不用刀割　痛苦毫無
醫寓　在江西路州路轉角　廣和房子四一四號房間
電話一四三七九號
每日上午十時至一時　下午四時至六時　門診(出診另訂)

腳腫無憂聖藥
●新製腳腫丸●小盒半元大盒一元●治腳腫●小北門舒同壽●九畝地舒同壽●四馬路天和堂●法界西門●對門舒同壽●紅十字老藥舖●新西藥號●咳嗽
每盒半元 咳嗽

中一醫院
白濁　橫痃　下疳
特設電療部●日夜診治
每月一元，每日一元

根治腋臭
...

包皮割好十五元
本院專割包皮過長，割後無痛，照常行動
(地址)浙江大戲院隔壁中一醫院

得申報年鑑
勝讀尋常參攷書數十種
凡國民常識所需要者
凡普通人所應知悉者
凡一切活動之知識
申報年鑑
定價三元五角　現已出版
上海中報館申報年鑑社發行

早餐食開洛玉米片最為開胃
開洛玉米片。色黃香脆。以作早餐。未食已先開胃。食時不必烹飪。祗加涼牛奶或奶油可食。如加些鮮菓尤妙。
(42)
認明紅綠色之蠟紙盒
各大食物店皆有出售
中國經售代表
上海公利洋行
Kellogg's CORN FLAKES
開洛玉米片

日光蔴紗 華爾紗
為夏季時髦女郎們唯一之最優美衣料
本星期內舉行夏季時裝展覽會歡迎各界士女們參觀本公司式樣最多定價為海上之最公道者
每碼祇售八角五分及一元兩種
福利公司
南京路四川路角

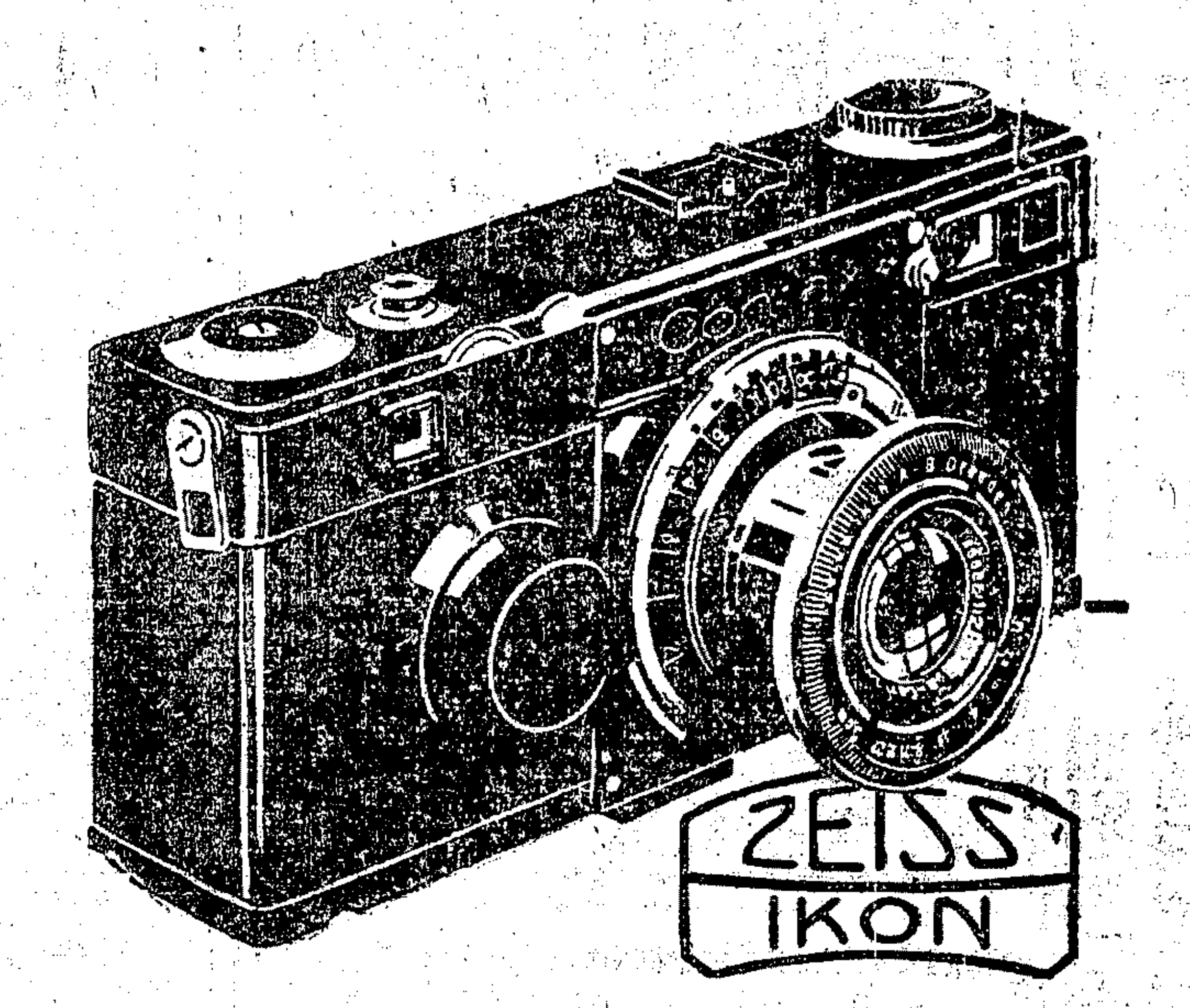

滯黏簾捲之生發易時門快面平箱鏡通普熱炎氣天
Contax
康泰時鏡箱
屬金以全完乃門快之時泰康蓋礙障種此無絕
色特一有尚響影所化變之候氣為不成組簾動
好所人各憑悉換更意隨可頭鏡之時泰康
玉移請述盡能不幅篇於限因點優他其用撰而
歎驚君使能當箱鏡該閱索料材相照大各或行敝
也作傑之業工機相照代近為
理經總華駐廠司蔡
部學光行洋和禮商德
號十二百二路川四海上

長安公墓
○穴地一元●○長八尺闊二○○立案完備○○永久保管○○章程函索即寄○
每穴只售五十元起　交通便利　水陸直達
事務所
南市二家渡　電話二三一四四

祖傳秘方專治瘰癧科 醫局
...

諸君閱報至此請虔誦南無阿彌陀佛
或千遍或百遍或十遍當獲現世十大功德

諸君閱報至此請虔誦南無阿彌陀佛
或千遍或百遍或十遍當獲現世十大功德

申報本埠增刊 電影專刊

中華民國貳拾貳年
伍月貳拾壹日星期日
The Shun Pao Screen Section

喬生夫人現身銀幕誌

——事業不能阻止愛情——

曹文迺

據一般人眼光看來，夫婦兩人同在電影界服務，對於家庭幸福怕發生危險，但是亞爾喬生並不反對他的夫人露佩凱萊投身影界，她本來是齊格飛舞團的台柱，自從在一九二八年九月二十一日和喬生結婚之後，她就脫離了舞台生涯。

她已和華納影片公司簽訂了一張長期合同。那張合同的性質近乎是一種生日的禮物。在八月二十五日那一天華納公司製片主任達利石納克爲了凱萊女士的拍影戲與喬生商量，徵求他的同意。喬生告訴他說：「今晚上，倘若你預備好一張合同，那末明天我們交給她看一定能夠使她驚喜得萬分的，因爲明天是她的生日，她很願意簽字的」。

凱萊簽了合同，在拍演第一張片子的時候，規定了二千美金的週薪，以後續期加俸。喬生是他的夫人的代理人兼經理人，他對於他的新任務十分欣悅，並且引起他的興趣。

他坦白地說：「當然，我很歡喜露佩有機會顯身於銀幕上面，藉此發展她的天才。她在這裏很寂寞，常常想到她在紐約時的舞台生涯。她的唯一的理由就是在好萊塢一些不忙。假使她能拍戲，可以使她提起興趣，可以使她愉快；倘若她不歡喜拍戲的話，她可以脫離的」

「一莊事情是實在的——她無論如何不使事業妨礙我們的愛情和我們的生活。因爲她願意和我同居，所以她在舞臺上演戲的時候，故意的從樓梯上跌下來。她是一個非常的女子，她認識事情的是非，所以在我們的家庭裏能再造就一個電影明星，我是一些不疑懼的」。

露佩凱萊對於工作並非當作一件終身的事業，她可以加入或者即刻退出。喬生的進款是很豐富的。他是一個寬大爲懷的丈夫，當作一件新鮮的玩意講，亞爾喬生是十分贊成他的妻子在電影界服務的。

觀「除夕」後的所見

徐海容

最近聯華的新片「除夕」，又在北京公映了，星期六的下午，校中照例是沒有課的，因此我就趕去觀看。

但是，這張片子，却給我大大的失望了，劇本方面，完全不能和現在的實際情形相吻合；牠先前雖也曾替勞苦群衆吶過喊——可是到後來竟然然來一個資產階級人物救窮人的故事，劇本中所演的老學究仗義疎財，錢莊主樂善好施，這都是在替封建思想做宣傳文章，爲資產階級做壓迫群衆的圈套，不客氣地說：牠簡直是在痲醉我們觀衆，這種惡劣的意識的影片，實在爲我們所不取的。

現在我們劈開意識，來談牠演出的技巧，那末這張片子，可以說尙值一觀，導演姜起鳳先生的手法很靈活，每一個鏡頭，都配置得很適宜，畫面是十分的美麗，其中有一幕舞場主和錢莊收賬員在雪地上互相搏擊的一場，攝得最好，但全片的劇情，似還不夠緊張，本來「除夕」是一個大悲劇，很有使人流淚的可能，但是終於沒有熱淚從我的眼眶中流出來，這亦足見這張片子感動人的力量，還嫌不夠，

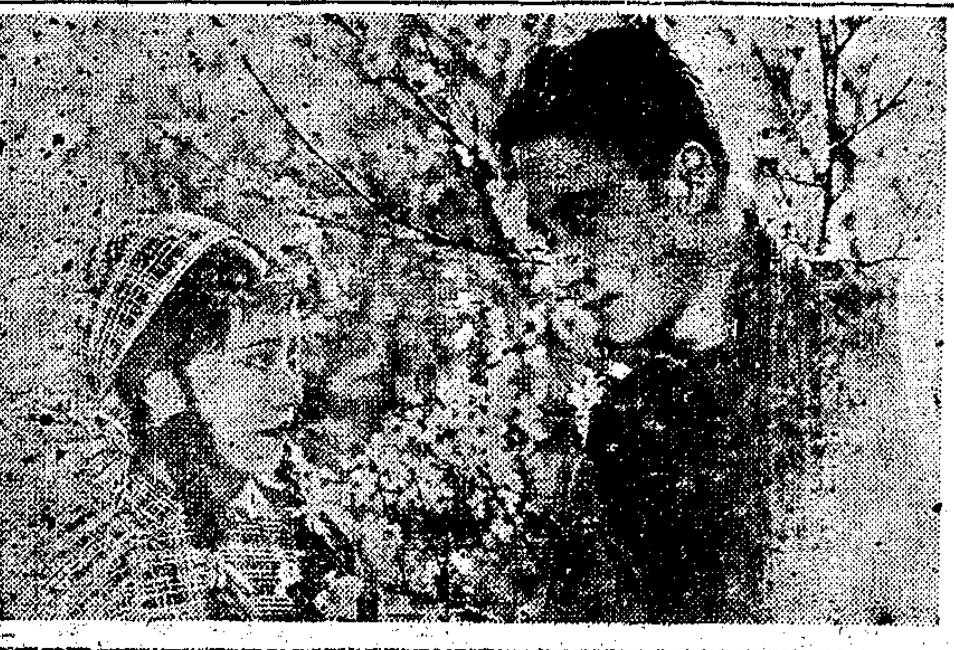

強華影片公司新片「我們的生路」中之一幕 由范雪朋余光合演

關於「除夕」的話

尼秋

「除夕」這名字已經題得很藝術，觀了後，覺得導演在這片裏是最成功的一個。因爲整部影片的故事，是極平凡的。若照牠本身說來祗是一部「巧」的影片，但經導演的努力，加入了幾個強有力的鏡頭後，就變成一部「力」的影片。幾個鏡頭，像：老翁得皮夾後的驚喜態，理智衝突的表演都很好，這要歸功於劉繼羣的。此外如老翁借不到錢回到家裏看見三百塊錢的那種表情，都是很難能的。餘幾個大寫也使人看了還不覺得重複。

黃紹芬在這片裏的攝影也較以前好多了，光線很柔和，佈景也很現實化，只有雪景太大意了點，很大的一片片落到了衣帽上，顯明了還是紙片，希望以後能夠改良。

演員大致還好，尤其是蔣君超，雖有許多地方過火了些，（像投江時的表演）但像收賬回莊時和陳燕燕見面時等，演來都很自然。

「除夕」的情節脫離事實的地方雖然很多，但都被導演的技巧輕輕地遮了過去。

綜說起來，「除夕」是一部短篇創作化的電影，描寫着平凡的人生過程，若能將劇本再加以精細的修改與補充，說不定會跟「大飯店」一樣的成爲傑作。所以我除了覺得「除夕」的意識方面，不很健全外，大致可以當得一句：「好影片」。

觀衆意見

「覺悟」觀後感

史澤永

友聯影片公司，自去冬解散後，素以武俠著名的范雪朋女士，即集資開辦強華影片公司，自任經理，從事製片工作，現在其第一部出品「覺悟」，已於前日（十九日）起公映於北京大戲院了。

本片的劇旨，把純潔的愛情，和虛僞的愛情，分析得清清楚楚，可爲現代的青年男女，作一個強有力的當頭棒喝，啓迪青年男女認識戀愛的眞諦。因現代的一般青年男女，日趨於墮落的道上，那萬惡的社會，也脫不了一部份罪惡的責任。如本片中：玉麟受了都市的誘惑，另有新愛，把一個可憐的梅姑，棄置不顧，其用情之不專，簡直把女子當作玩物。及後玉麟的財產，又被芸仙捲去，身邊一無所有，只得行乞到上海。這時候，那個「福無雙至，禍不單行」的梅姑，已淪爲舞女，並且還受了冤枉，判了十五年的監禁，期滿出獄，玉麟早已覺悟了，便把她携了回來。

一般沉湎在愛河裏的青年們，瞧了這部片子，倘若還不快快「覺悟，」眞是有負這片的苦旨了！

這部片子，它能夠警惕現代的青年，是值得我們感動和欽佩的。演員的表演，當以飾梅姑的范雪朋爲最好，還有一個從未和我們見過面的余光，也還可取，攝影方面，有幾幕，太複雜，而太模糊了。佈景方面，其他倒還好，只有跳舞場一幕，似乎太欠考究了些，這或許是爲資本所牽制吧？

總之，這部片子，比其他小公司的出品成功得多多了。

談「脂粉市場」

明星影片公司，近來很有顯著的進步，過去的「狂流」，現在的「脂粉市場」，都是緊跟着時代的貢獻。

在意識方面，「脂粉市場」暴露出現代資本家怎樣利用「花瓶」來號召男顧客；又怎樣顯示出女性要自己創造自己的前程，這些都是有「時代化」的題材，但可惜片末的龔稼農緊跟胡蝶，未免「畫蛇添足」。

導演張石川，比較「失戀」有進步，不過有許多很可描摹的地方，却輕輕放過，未免可惜。分幕以及鏡頭角度的靈活，顯出國產片是正在進步着。

講得表演，胡蝶演來很有魄力，細膩熨貼，絲絲入扣。龔稼農也很成功，不過沒有「狂流」那樣有力。王獻齋也使人滿意。其餘配角，演來平平。

收音很清晰，對白也很婉妙，但有幾幕却嫌冗長沉悶，能夠短些更好。背景藝術化，富麗堂皇，使人生美感。

總之，這一部「脂粉市場」是明星影片公司的上乘片子。

大光明音樂會節目

雲巖

今晚九時一刻登場

公共租界工部局樂隊，定今（星期日）晚九時一刻，在大光明影戲院舉行中西合璧的音樂會，由梅百器博士指導樂隊，並請梅蘭芳博士登台介紹，茲採得其節目於下：（一）中國古樂選（大同音樂會），（二）琵琶獨奏「淮陰平楚」（衛仲樂先生），（三）詩歌的唱奏「晴雯絕命辭」（朱曼華先生作，劉經方夫人唱，梅百器博士指導），（四）音的素描「北平胡同印象記」（交響詩），（五）中國歌劇「琴心波光」，此劇由俄國作曲家阿夫夏洛穆夫作曲兼導演，梅蘭芳博士贊助。演員爲天一影片公司明星袁美雲等，乃根據中國民間故事，用五音旋律編成，共分五場。結構緊湊，情節離奇，且劇中動作，悉倣中國舞台戲程式云。

電影小說 千古恨 (The White Sister)（五）

思嬴

——米高梅出品 海倫海絲主演 爲愛情而犧牲名譽和幸福——

「再會，渥郎杜，」她堅決地說。

「我叫居黛尼。」他的巨掌緊緊地握着她纖纖玉手，笑着。

她搖搖她的頭。

「再會，渥郎杜，」她重新說。「我永遠不會忘記你呀！」

「我記得住你不會忘記的！」他喊着。「等一等！」他從經過的賣花女郎買一束鮮花插進安琪拉能異的臂挽。

「渥郎杜，你發狂了！」她嚴厲的說。但是她的眼睛却像有一層迷霧似的朦朧着。

「自然我發狂了，」他很樂意的贊同着說。「你也一樣麼？」

「請去罷，」她懇求着，她的聲音有點顫慄。

「我不許進去麼？」他也懇促着。於是，他搖搖頭，他挑逗着問：「呀！這是遊園罷！你什麼時候准許進客進去？明天？那末，星期五？」

「你不能呀！你一定不可以！」她說。但是他的眼睛却表示着又一個意思，像出一種媚的情調。

他並無躊躇，舉手行一個軍禮，轉身就走。

「居黛尼！」她柔媚地，顚狂地叫喊。

「是？」他急切地轉回身來。她伸出手。

「再會，」她十分柔媚地說。

他仍舊提着她的手。在這一刹那時間停着不動。他們倆默默無言地相視着。然後，慢慢地，勉強地，他們平分了開來。安琪拉一轉身溜進大鐵門，急促地跑下階沿閃入屋子裏去了。她經過聖女衣像就停了步，把居黛尼贈致的鮮花放在聖像足下，快樂地默禱着。

「一個少年人買給我的。他的名字是居黛尼。他說他很愛我。」她的眼睛仰起望着聖像射出奇樣，神秘的光輝。然後，突然地，一個懷疑的影子掠過她的面龐。「那是錯了嗎，是是？」她發出怨言。「他是這樣的一位英少年呀……假使那是錯的！」她在胸上劃着十字，慢慢地跑下去了。她的嘴唇動着祈禱。（未完）

新雅
新館南京路新新公司對面 對門電話第九〇、八〇號
舊館北四川路上海大戲院對門電話第四五九二一號
高等粵菜 茶點麵食 午餐客飯 夜半小吃

苦肉計
康絲登裴納大傑作
將映於國泰大戲院
Constance Bennett in "Two Against The World"

齊天舞台
大世界隔壁·電話八四〇六七·每天日夜兩場開演高尙京戲
日戲二點半起 夜戲八點一刻起 開幕即演正劇 名角日夜登台
兩天戲合併一天 錢又是大減價
日戲 一角 二角 三角 四角 五角
夜戲 一角 二角 三角 四角 五角 七角
價目減低 不取小帳
今天日夜開演
新排劍俠鬥智驚人機關文武京戲
女俠客探險
連台二十本機關套 機關天外有天奇中奇 奇來怪中怪 險上加險能人背後有能人 女俠客當場飛簷走壁救情人 大鱷魚上台移山倒海吞美女
今天日夜起演 諸君早臨

中央運動場
回力球
今日星期 連賽兩場
午後十六盤後特加來賓大比賽 華人現技 空前創舉
錢敬安君 對 陳榮瑾君

錢敬安君與陳榮瑾君對於回力球研究多時頗有心得茲定於今日午後二時在本場作單人二十分友誼比賽藉人出場空前創開

1 畢爾保 2 爾地兒 3 羅沙拉 4 湯茂史 5 依甲蘇 6 拉來
1 后蘭多 2 拉摩司 3 拉飛爾 4 沙特浪谷 5 古巴龍 6 亞爾培地

本場初夏香檳定於本月廿九日開彩請速化費二元購買可得大洋一萬五千三百三十元機會難得不可錯過

抱經堂 咳嗽仙丹
功効神驗之大 服過無比 請購試服均知
代售處 先施公司西藥部 永安公司 四馬路味雅酒樓 申報廣告處
抱經堂謹啓

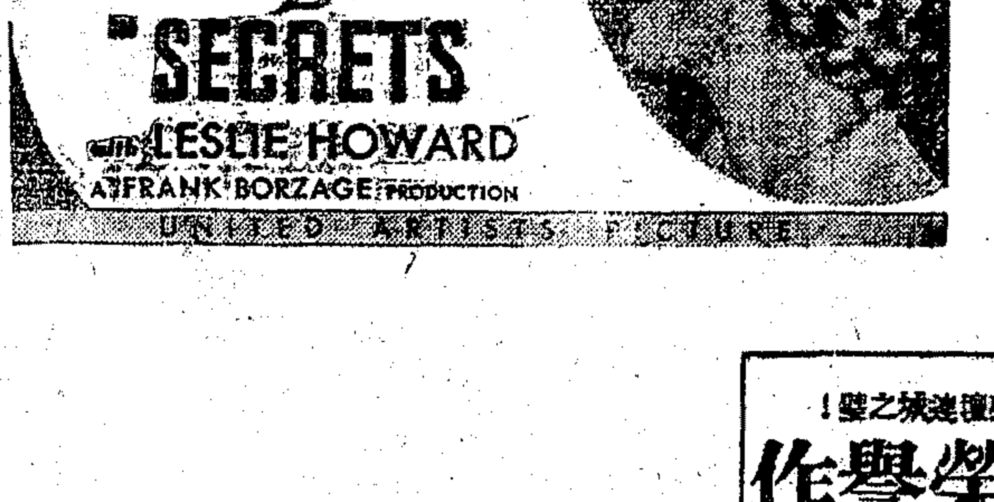

爲藝術而犧牲
一撕再撕歷時四年之久

爲藝術而藝術
玲瓏透樹立影片楷模

是銀幕無價之寶！ 乃聲譽遠播之璧！
曼麗璧克福榮譽作
秘密
集聲片所有之美！ 具聲片罕見之長！

申報年鑑
申報六十週年紀念之大貢獻 國民常識之寶庫
定價三元五角 現已出版
◀內容一斑▶
土地 曆象 人口 黨務 政制 行政 立法 司法 考試 監察 國防 僑務 財政經濟 交通水利 社會 教育 出版 學術 宗教 六大都市 國內大事記 世界 便覽 一年來之國難
上海漢口路申報館 申報年鑑社刊行

小大由之
寓大小由之於一菜，誠爲本館獨出心裁之佳作。小大由之共分四盆，計四菜一湯，均以本館之名菜配合，價廉物美，是客人一入座，即可取食，不必點菜，此其一。小吃僅大洋一元，人人可以享受，此其二。
味雅牙籤
天然軟骨中帶堅 脆批發
科學消毒耐久經用
完全無毒 請試務
每盒枝枝二細角軟
味雅酒樓
總店北四川路西武昌路 電話四三一八一
支店四馬路石路東 電話九二五九二